朝鮮日報

十三日夕刊八面
發行人 申錫雨 編輯人 柳光烈 印刷人 朴昌根
京城府堅志洞三十二番地 發行所 朝鮮日報社
代表番號(光)二三〇〇番

社說

金泉과高普問題 住民總意를尊重할일

一

崔松雪堂女史의 三十萬圓寄附金에依하야 高普設置를企劃中인金泉의人士들은 方今實業學校이냐 高普校이냐하는問題로論議의焦點을일우고잇다 一部人士사이에도 實業學校說을主張하고 道當局으로서는 더욱實業學校案을 慫慂함에反하야多數人士는 高普校를設置키를高調하는形便이다 이러한일은 原來主義思想의 問題도아니오 先入主的인어떠한觀念에依하야 그대로固執할바아니니 차차히그地方事情과 時代情勢에비추어보아 利害와得失을分別한後의 判定할바로되는것이다 金泉의人士와함께 檢討할必要가잇다

二

첫재實業學校設置問題에關하야 朝鮮人全體로나 新興都市로發展되려는 金泉으로서나 一實業學校를두고 有爲한產業軍을 養成한다는것은 우선조흔일이다 實業敎育機關이 不足한것도 現下朝鮮의 一缺陷인것은 吾人이익히 아는바이오 일즉爲政當局으로부터 强言하든 一郡一實業學校計劃에對하야서외지 깁히贊意를表하는者이다 그러나朝鮮의問題는 實業을배우고도그智識技術을實地로應用할수업는것이 一問題이니 勤勞力作과獨立自營의精神을高調하는것이 必要한것을承認한다할지라도 結局失職失業을 國救하여나아가는것이根本問題일것이다 그리고慶北에는 現在大小七校의 實業學校가잇고 그中甲乙種의農商學校가三個이며 各種學校가 大邱에集中되엇는外에 金泉隣接한여에 尙州農蠶學校가이미잇스니 一郡一實業校가 實現되고 그의卒業者가 모다旺盛하게活動하는時期에外지가기前에는 實質로 金泉의實業校가 그다지必要치못할것이다 大邱 金泉의外에 安東 浦項 尙州等이모다慶北의軍地인데 尙州에는前述 一實業校가잇서 必要하면將來昇格의길이잇고 浦項은水產學校의 適好地라고하고安東金泉은 서로高普設立地를 다두게되다할런인데 金泉에는이미三十萬의基金이생겻고 寄附者인崔女史의本意가 거긔에잇스며 金泉多數의人士가 高普를懸望하는바이라하면 慶北道內의情勢로나 當該地方住民의總意로나 緊要한寄附者의 意思尊重의點으로나 金泉高普를完成케할이 어쩌엔異議를내일거가아니다

三

吾人은 現下朝鮮人의 實際事情에비추어 決코高普至上的인主張을 가지지안는다 되도록은 實業學校各種과 또는信川의例에서보는것과가튼 農民學校의建設의必要를늣웨느니 그러나慶北二十四府郡島에 合計四十一萬三千九百五十三戶 二百二十二萬四千十六人의 人口를包擁한地方으로 完全한高普가 오즉大邱의一個所이오 外他道에比하야 遜色이잇다는體面問題보담도 멀리學資를쓰리고京城其他各地에 留學하는地方有爲한子弟들이 아즉만흔關係로보아 金泉의中等學校를高普로한다는것은 地方人士의希望이 決코 無理가아닐것이다 實業學校案이 一理잇는것은明白하다 그러나그利害得失의關係는 結局高普說을 贊成함에 可한것을께닷게한다 만일그럼一學校가 必要하다하면 그는安東과가튼 中央機要의영이 今後그最大한候補地도 되어야할것이다 北全體로서 一個의充實한實業

鹽倉庫襲擊途中 『짠듸ㅣ』後繼者被捉

『폐』地方反英運動指揮者에게 英國官憲最後通牒

(孟買十二日發) 『짠듸ㅣ』氏逮捕그後繼者로反英運動을指導해오든『아파스·자부지』氏는本日『다라사나』鹽附廠를襲擊코저示威行列을開始한바문에五十九名의義勇隊와함께逮捕되엇다

(孟買十一日發) 印度政府는 『폐사월』附近에서勢力을가진反英運動指揮者回回敎主하지、트랑그자이에 對하야十二日正午까지軍隊와함께『폐샤월』附近의 高地로부터撤退하지안는다면印度當局은印度阿富汗斯坦間國境의安全을維持키爲하야如何한行動을取하야도自由라는最後通牒을發하얏다 그런데反英國은우선 『아라두라바든』의 印度軍隊와 『가ㅣ웰ㅣ』의軍隊에反亂을煽動하얏스나失敗된것이判明되어搜査한結果反英團의軍隊煽動不穩文書를發見하고犯人逮捕에努力中이다

時局이重大케되어 印度總督聲明發表

妥協的意味를表示

(시무라十二日發) 印度總督은時局이重大함에鑑하야左의聲明을發表하얏다 目下各地에騷擾가잇슴에不拘하고印度政府는余가十一月一日에發表한政策에準據할決心으로來十月二十日倫敦에全印圓卓會議를開하라고現在그準備中이다

備考=上記十一月에 發表한政策이란大體에잇서서倫敦에全印度圓卓會議를開하는同時印度에對하야自治領的地位를賦與하겟다는意味의것이엇다 ──記者

『차』氏의後繼者로 『나이즈』女史出馬

(孟買十二日發) 『짠듸ㅣ』氏의後繼者엿압과스차부지』氏가逮捕되엇슴으로『사로지니나이즈』女史가其後繼者가되엇다

聯盟理事會 十二日에開會

(제네바十二日發) 第五十九回國際聯盟理事會는本日會期十日間의豫定으로開會하게되엇다 今回의理事會는來九月의聯盟總會를압둔最後의理事會이고前年의總會以來의成績을調查하야總會에報告하게되는터로자못重大視하고잇다 今回의理事會에서調查될事項은王도英吉利勞働黨內閣의主唱에依한計劃인바그經濟方面은大端한收獲이업다 即二年乃至三年의關稅休戰案은僅僅一年間現存相惠條約을安定케하는協定을得할뿐으로埋葬되고또國際勞働局을通하야全歐羅巴의炭坑勞働時間을決定하라는努力도全然失敗하게되얏다 英吉利勞働黨內閣의提案에依한聯盟規約을不戰條約에適應하라고改訂한案은本日外지는아모런큰成功이되얏다 持別委員會는聯盟規約中平和解決의모든努力이失敗에歸한때는加盟國이戰爭하게된다는規定을削除하고理事會의權限을擴大하야戰爭排斥平和方法에依한紛爭解決及强制的中裁裁判等規約改訂을研究하야此를今回理事會에報告하게되얏다

日中關稅協定問題 王氏立塲去益困難

立法院長胡漢民氏가斷然反對 條約改訂을提議乎

(南京十二日發) 本日立法院臨時會議는午前十時부터開催되어胡漢民氏를議長으로日中關稅協定에對하야討議하게되어王正廷氏로부터協定中問題로된諸點에對하야

一、協定調印全權資格은國民政府에서與하얏다

二、効力發生期를調印後十日後로한것은中國側에서提議한것인바施行期의遲延은中國側에不利하다

三、批准交換의規定을設置치아니한것은予의今日外지締結한條約은批准되야잇고今番도同樣으로생각하야特히立法院에不問하고予의全權으로서裁量으로決定하얏다

四、互惠稅品目은財政部와稅則委員會에서審議한것인바中國으로서는不利치아니하다

五、無擔保外債整理承認은國民政府의無擔保外債整理便法에빗추어處置하얏다

고答辯한바立法院側은이에滿足치못하고

一、全權은條約締結權은잇스나批准權은업다 萬一日本의批准이업는時는中國은엇더케할것이냐

고純理論으로王正廷氏를追窮하고立法院長胡漢民氏는

一、貴下의辯明은諒解하는바이나貴下의今回의失態越權은立法院으로서絕對承認할수업다 이事實은後日에또말하겟다

고宣告하야王正廷氏는거듭自己의粗忽에對하야는政府의命令을기다린다고말하고險惡한空氣裡에十一時二十五分散會한바午後는『第五條調印後十日부터實施』의項、取消를協議하고王正廷氏에게同個條의改訂을日本에提議하도록命令하기로大體決定하얏다고傳한다

王外交部長에게 辭職勸告를策動

立法院空氣頗險惡

(上海十二日發) 過日調印한日中關稅協定은胡漢民氏一派의王正廷氏攻擊으로依然國民政府內部不統一이暴露되엇는데立法院은王正廷氏에게交涉再開를命하얏다고傳하나一部에서는協定은이대로두고王正廷氏의專斷에對하야王氏를引責辭職케하기에主力을集中하는立法院의策動으로본다 그러나協定全文은蔣介石氏의承認을得한것임으로蔣氏의歸京外지에는辭表提出等은업슬것이라고생각된다 國民政府部內에서도胡漢民氏等의策動에好感을가저지아니하는者도잇슴으로暗鬪를繼續하야蔣氏의歸京後最後의裁斷을보리라고생각된다

歸德方面의戰況 中央軍側에有利

兩軍의主力戰은二十日前後 馮軍에總攻擊準備令

(南京十二日發) 歸德、亳牧集間의兩軍의戰爭은政府軍에有利하게展開되어잇는바安徽北部로迂回한孫殿英軍의南進에對한北軍은자못猛烈하야政府軍이甚迫되는模樣이라고한다 十一日徐州에到來한蔣介石氏는各軍에對하야一週間以內에孫殿英、高還方軍을安徽省內에서驅逐하라고命令하얏다

(北平十二日發) 馮玉祥氏는十日附로隴海線方面總攻擊準備命令을發하얏다 正式攻擊命令은十五日에發하게되바 山西軍五個師團도馮玉祥氏의指揮下에서歸德方面에集中하고잇다 南北軍의主力戰은二十日前後이나되겟는바本月中에는勝敗의運命이大略明白히될것갓다

汪中國公使出發

(東京電) 中國公使汪榮寶氏는十二日午前十時半橫濱出帆의秩父丸으로令息同伴歸國途程에就하얏다 滯在三週間의豫定인데蔣介石、王正廷氏等과會見하야地方問題及駐中日本公使後任問題에對하야日本政府의意向을詳細報告할터이라고

反蔣各派間에 緊急會議開催

中央黨部設置를決定

(北平十二日發) 反蔣各派代表는十三日當地에서緊急黨務會議를開催하고北方政府組織의第一步로서中央黨部를設立하게되엿다 如斯히하야危殆하게보이든左右兩派의態度도對蔣의共同目的을爲하야는意見의一致를보게되얏다

聯盟總會開催

各國에召集狀發送

(제네바十二日發) 國際聯盟事務局에서는來九月十日에開會될第十一回聯盟總會에關하야本日關係各國에對하야召集狀을發送하얏다

天津港輸入의 杜絕도不辭

山西側의差押策에 稅關側態度가强硬

(北平十二日發) 天津海關接收에失敗한山西側은어데外지든지目的을達하라고하고잇는바海關側에서는右에對하야關稅制度를維持키爲하야斷然稅關을閉鎖하고一時天津의輸入을杜絕케하야도可하다는最後의對抗策을決定하얏다

議會棹尾의 政友會策戰

(東京電) 今期議會最終日의策戰에對하야政友會는十三日午前九時院內에서幹部會를開하고協議決定한바十三日에議事에서勞働總裁權問題에關한緊急質問을行한後民政黨提出의決議案에對하야는一身上의辯明을하는尾崎行雄氏提出의決議案의討議로옴기고此를끗치면日程을變更하야經濟決議案上程의策戰을取하야이方針으로各派交涉會에臨하기로意見이一致되엇다 그러나民政黨은如斯한議事順序에는反對하야交涉會는아마決裂되리라고보아그境遇에處할對策에對하야도慎重協議한바잇는데其目的은政府에最後的痛擊을與함에잇는바다시抱負치아니하고어데외지大局에着眼하야處理의策을條件하야政府攻擊의所望을…하는것이올타는것으로定한模樣이다

勞農露西亞에서 極東方面開拓計劃

一個年五百萬留弗의豫算編成 面積二千八百日耕

傳하는바에依하면勞農露西亞에서는近年의農產物凶作으로因하야一般住民의生活이크게不安한狀態에잇는바住民의生活을安定식히기爲하야產米增殖方針을講究中인데그方針은荒蕪地를開拓하야水田으로만드는것인데今年度부터一個年約五百萬留弗의豫算으로灌漑工事에着手하리라는바荒蕪地를開拓하야水田으로만들려는面積은約二千八百日耕이며그內容은다음과갓다

『츠진스키』地方三百日耕
『스지렌스키』地方五百日耕
『케이스키』地方四百五十日耕
『하바로프스크』地方五百日耕
海蔘威地方五百日耕

(間島支局發)

001926

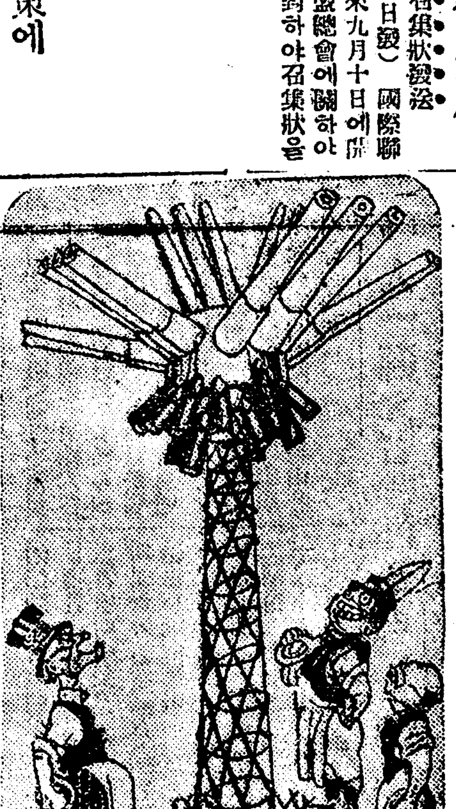

◇露國紙의軍縮諷刺

勞農露西亞의『프라브다』紙는倫敦會議의 結末에對하야 評論代身에 이漫畫를揭載하고 說明에『平和樹의栽培模樣──쉬네타ㅣ로빈손에依하면 이條約은頓數增加의 條項을包含하고잇다──樹木의下枝만은가위로切枝하얏스니 以後는더잘成長하겟지』하고日米英을揶揄한것이다

失業反對의 民衆大會禁止

無產議員嚴重抗議

(東京電) 無產黨의失業對策共同委員會主催의失業打破民衆大會는十四日芝公園에서開催할터이든바議會에서失業問題로相當한討議를바든政府에서는여가인만큼그影響을으리어右民衆大會의中止를命한바此에對하야共同委員會는徹夜달리어十三日無產議員으로하야금安達內相에게嚴重抗議케하기로되얏다

政友會의 經濟決議案

民政도敬意表示

(東京電) 政友會가議會中에一의政府不信任案인經濟決議案을十三日緊急上程할態度에出하는問題는民政黨도此에對하야相當敬意를表하거로決定하고잇는바政友會가採決에드러가지아니하고會期를終了케할目的으로萬一同日午後十二時頃에提出하는境遇는民政黨은斷然此上程에反對하기로態度를決定하얏다

公民權案과 全國婦人概數

政府當局發表

九日의衆議院婦人公民權附與에關한特別委員會에서政府로부터發表된公民權을附與하게될境遇의婦人의槪數는如左하다

一、廿五歲以上의女子千二百八十八萬人
一、普選以上의女子千九十萬人
一、廿五歲以上의女戶主五十九萬人
一、普選以上의女戶主五十萬人

失業問題로 決議案提出

政府를非難하는意味로 貴族院各派奮起乎

(東京電) 最近不景氣의深刻化에伴하야失業者는全國에百萬人에達한다는바貴族院各派間에는此問題에對하야엇더한方法으로든지意思表示의必要가잇서貴族院實業家出身勅選議員及多額納稅議員間에서는研究會를中心으로不景氣挽回失業救濟에關하야政府를彈劾하는意味의決議案을提出할議論이濃厚하야十二日研究會常務員會에서도이問題가話題된바此決議案에對하야는相當한共鳴者가잇서民政府系議員은現內閣을攻擊하는意味에서이決議案에合流하야成立을圖謀하며各派間에도此問題로서決議案을提出할必要가잇다는意見이有力하게되어잇슴으로成立을보게될는지알수업다

勞働失業兩法案 衆議院서默殺

政、民兩派의無誠意

(東京電) 衆議院의勞働組合法案及失業手當法案에關한第二回委員會는十二日午前十時五十分開會되어前回의繼續으로勞働組合法案의質問에드러가民政側委員으로부터提案者에對하야한質問이잇섯고正午에이르러午後에다시繼續할것이나하는與否에對하야提案者片山哲君(社民)松谷與二郎君(大衆)은極力續行을主張하얏스나政民兩派委員이反對하야그대로散會하얏다 十三日의最終日은午前十時부터本會議가開催될터인바委員會는開會不能으로되어結局右二法案은默殺로決定되얏다

義務費增額案敎育 結局警告附可決

研究會議論沸騰

(東京電) 研究會에서는義務教育費增額案에對하야會員中에政民兩派에黨籍을有한者가잇슴으로意見一致外지는簡單하게가지아니하야十一日午後九時三十分부터院內控室에서靑木信光子、西尾忠芳子、小松謙次郎氏의常務委員、牧野忠篤子、八條隆正子의兩幹部、柳澤義務敎育費委員長、野村同委員、渡邊法相等이參集하야各種協議한結果研究會로서는十二日午前十時院內에常務委員會를開하고財源關係와同案의本質과의兩方面의義務教育費特別委員과의聯合協議會를開하고態度를決定하야十三日午前九時三十分부터總會를開한後研究會로서의態度를決定할터인바研究會로서는嚴重한警告的決議를附하야反對派의面目도세워서同案을通過시킬模樣인바大體로서는相當議論의沸騰을보리라고豫想된다

義敎費는 十三日可決

政府側樂觀

(東京電) 十一日의貴族院에서의義務敎育費增額案의特別委員會는同日로서質問을終了할豫定이엿스나絕對反對의南弘鵜澤聰明兩氏의引延策이奏功되어未了에로散會하게되어十二日午前九時부터開會質問을續行中이나本日은어느程度에서質問을終了하고各派는各總會를開하야其態度를決定하야十三日의委員會에서討論을行하야可決後곳開會中의本會議에上程하야可決한것은발서容疑할바이업슴으로政府는樂觀하고잇다

特別議會도 結局無事終了

期待보다는매우平凡 十四日에閉院式

(東京電) 第五十八議會도最終日인十三日은 衆議院에政友會의 經濟決議案上程되고貴族院은義務敎育費增額案을 可決하고十四日閉院式을 行하게되엿다 今期議會는政民兩黨이地位를轉換하야相互의意見을闡明한最初의機會이엿든點에相當한期待를가지고잇섯스나期待는返하야다못軍縮問題로政友會가軍部大臣文官制問題와統帥權問題不景氣失業問題에對하야매우不徹底한論議가잇섯슬뿐外에義務教育費案盜犯防止處分案其他의問題가잇엇다 即婦人公民權案은貴族院에서豫定의時期尙早에因하야審議未了로서默殺되고長久懸案이든統帥權問題와軍部大臣文官制問題도解決될듯하더니解決되지아니하야兵實도 解決할것은民政黨에서나政友會서도업다는結論을남길뿐이다 不景氣失業問題는政府를同實하는政友會도何等適確한政策이업는것을暴露하고오즉下半期에는政府도多少景氣回復을講究하얏다고할만한것이잇것는것은하나의收穫이엿다

盜犯防止法案 朝鮮에도施行

『盜犯防止及處分에關한法律案』은朝鮮에서도施行될것이나하는與否에對하야警務局當局은左와如히말한다

本法은特別法인故로朝鮮에서施行되는境遇에는勅令으로서定하게될것으로只今確實한말은못하나自己一個人의생각으로서는當然朝鮮에도施行되리라고생각한다

東京雜信 ……一記者

失業反對 鬪爭週間

日本의失業洪水는 全國을通하야 到底히救濟할수업는形勢로써 各處에減首、賃下、閉店等等의雷風이大端한데 지나간五日午後勞農、大衆、社民의 左中右三無產黨書記長들은 勞農黨本部에모혀『無產黨失業對策共同委員會』를組織하얏다 『失業者에게밥과일을주라!』라는標語로─간판을걸고 八日부터十四日外지의一週間을『失業反對鬪爭週間』으로하야 全市에大衆動員의一大烽火로서『적은조아』政府와議會에 一擧肉迫하려는데 警察側에서는七日早朝에 各團體의戰鬪的分子五十餘名을總檢束하고 이失業反對鬪爭週間을 嚴密히警戒하고잇다

여긔서『無產黨失業對策共同委員會』에서는 戰術을곳치어가지고 一般進步的分子를網羅하야 警察의손을避하려한다 그리하야八日夜芝區協調會館에서열린『失業對策協議會』에는尾崎行雄、守屋榮夫、永井亨、淸瀨一郎、高橋龜吉、安藤正純、山口義一、加藤鯛一等等의自由學者名士를招待하얏다

九日夜朝日講堂에서의演說會도『失業問題大講演會』로하야尾崎、淸瀨、永井、馬場、高橋、石橋等諸氏를登壇식히어 大山、淺原、松谷、片山、西尾等無產黨代議士의『아지』演說을完全히發表하려한다

그리고十日夜에는 本所公會堂에서 『失業反對民衆大會』를열어 大衆動員의尖端을갓는同時에 十一、十二、十三의三日間은 通日街頭宣傳으로 各團體總動員이되어 失業反對鬪爭을이르키는한편 十四日에는午後一時부터芝公園에서『民衆大會』의屋外大會를열려는『푸로그람』이다

이『失業反對鬪爭週間』의所得은 果然엇더케마치게될는지? 畢竟적지안흔 犧牲者를내는同時에 또한豫期以上의効果도어들것이다 無產黨의共同戰線이果然必要하다는印象을 一般無產大衆에게주는것만으로도 一大所得일것이다 뭉아서合同問題를解決할端緒가된다면 日本無產階級運動의一大貢獻이될것이다

朝鮮勞働者의失業

三月一日現在의 東京市及附近에在留하는 朝鮮人勞働者를調查(推定)하야 內務省에報告한 東京府社會課長의말에依하면 東京市及附近에잇는 朝鮮勞働者(少數의俸給生活者도 合하야)는 有業者가一六〇三一人이고失業者가三九六三人인데救濟를要할者는 三九五四人이나된다 二萬도못되는朝鮮人勞働者에게 四千人의要救濟者가잇다한은 요새東京의不景氣가엇더한것인가를 알수잇슬것이다 昨年이때만하야도 無數한우리勞働者가 各處의職場에來往하노라고電車에서街頭에서만히보이어는데今春以來로는어데서든지우리勞働者를 보기가력드물게되엇다 이와가티東京勞働者들은 一大失業苦에呻吟하면서『우리에게밥과일을달라』고부르짓고잇는것이다

大學、專門을마치고나온俸給生活者들도。勿論就職을못하야三四十圓의巡査타도해보려하나이亦是바더주지안는다한다 그런데 野球、演劇、活動寫眞、演說、講演場等等에는 어되를勿論하고 大入滿員인것은무슨까닭인가? 明벅사람의대답을드른면『商品이팔리지안코職業이업서서 놀터요는것이라는』 한다 그럼뭇도한대답이다

相當한一般的不景氣 就職難失業 貧下等等의生活苦속에서總選擧를비치고 議會를토고메『데이』를無事히치뤗다는것은 알수업는일이라고 말하고잇다 그러나意識업시다만살려는人間들이 에잇서 ××別일이업시지낫것은 定한理致가아니랴? 더구나野球 演劇等等에구경다니는餘裕가잇슴에야 더말할것도업다고생각한다

八面鋒

○國民政府에서、新兵을募集하는데、應募者가稀少이라고

○새로兵丁募集보다、몬주머니를든도둑이잡어볼이君何?

○『안되ㅣ』氏被捉後、第二次後繼者로詩人인『나이즈』女史가出馬

○夫君의뒤를니어、街頭에나선『안되ㅣ』氏夫人과아울러、印度女性의代表的雙璧

泄瀉腹痛에 腸胃疾患

泄瀉.腹痛.腸胃加答兒의速治良劑

健胃固腸丸

每食後五六粒式當用하시면 어떠한重症이라도 奏効適確하고조음도副作用이업습니다

定價 廿錠 廿錢 平錠 一圓 二圓三圓 五圓十圓

小兒에게는專門의 小兒固腸丸이有함

服用하기쉽고便利한 健胃固腸錠 泄瀉腹痛에 一回三錠 腸胃衰弱에 一回一錠

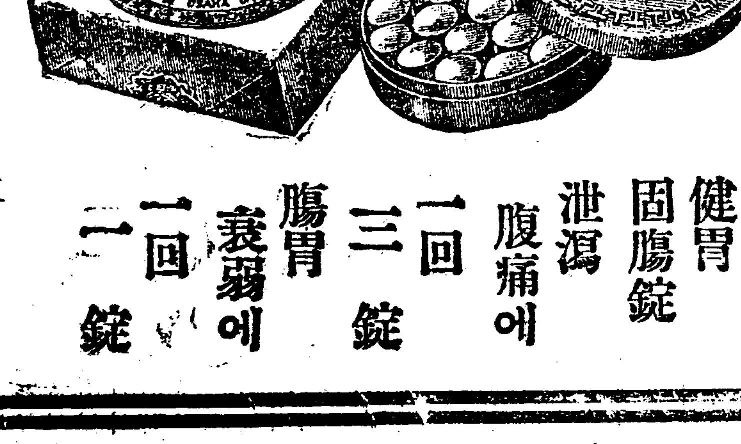

定價 四回分 金三十錢 十七回分 金一圓 五十六回分 金三圓

大阪市東區伏見町 合資會社 谷同春堂 振替大阪一七〇番

商標 登錄

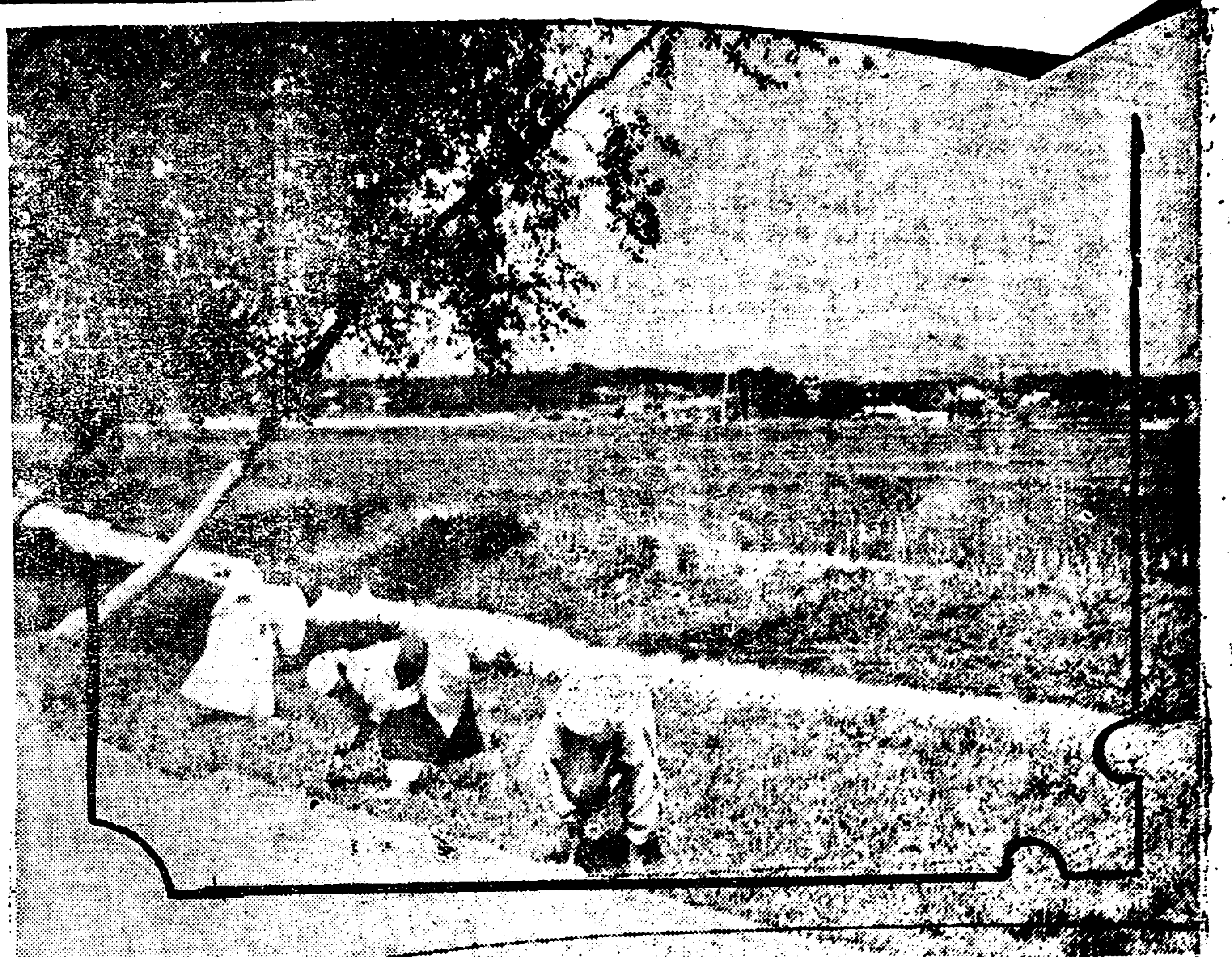
◇……芳草上의 採女

城北洞의山上에서 怪青年自殺企圖
독약을먹고말을못하야 東署高等係嚴調

십삼일오전다섯시경동소문밧성북리이백구십칠번지(城北里二九七番地)부근산(山)에서연령이삼십세전후되는 양복입은 청년한사람이 심히고민하고 잇는것을 동행인이발견한후 소관동대문서에 계출하엿슴으로 즉시 경관이 현장에달려가서 검사를 하고 동서로나려다가 응급수당을 하는중인데 의사의 진찰에는 이상한독약(毒藥)을 만히마시여자살(自殺)코저한 것이라는바생명은 그다지 위독하지안흐나무슨연고인지 경관의 취조에 대하야 굿게입을다치고 함묵을 직힘으로 신원과씨명등이 아직 판명되지 안엇스며 동서고등계의직취취조와 기타 여러가지상황으로보아서자살코저한리면에는상당한 경위가잠재 되여잇슬것이라하며일설에는해외에서잠입하야모모계획을하다가엇더한사정으로 자살코저 한것이라고도하는데그가죽지안코취조를밧는다면 취조관계에 따라서중대한사실이 판명될는지 몰을것갓다한다

夫已準繼續取調 青總員兩人檢擧
洪原、咸興서도多數人押來 高麗共黨의連累인듯

지난십일일밤광도현오시(廣島縣吳市)에서체포되어종로경찰서에압송된학생소요사건(學生騷擾事件)의중심인물학생전위동맹(學生前衛同盟)의수령부이준(夫已準)의취조진행과함께그배후에 주의자(主義者)들과의 련락 이잇슴을안 종로서고등계에서는 각방면으로 검거중인데 인듯한 사람들을속속 검거중인데 십이일 오후에는 견지동청총사무소(堅志洞靑總事務所)에서청총간부박제영(朴濟榮)씨를인치하야 심야까지 취조하더니서건의 관계가 매우복잡하야십일간의의구류처분(拘留處分)에처하야놋코 계속 취조중이며십삼일정오경에는청총(靑總)의방두파(方斗波)씨를인치하야비밀취조실에서 길야고등계주임(吉野高等係主任)이직접취조를하는중인데 동서에는고려공산당(高麗共産黨)사건의련루자로오월초순 형사수명이함흥과홍원(咸興洪原)방면에출장하야압송해온박인택(朴仁澤)외수명의인물이잇서서 동서에서는 비상히긴장하야극비밀리에활동중이라고 다한다

電車區域撤廢는 全市民이贊成
경성도시발전에큰관계 總督에게陳情準備

교외선전차구역 철폐문제(郊外線車區域撤廢問題)에대하야 종방경성지점장 도부호씨(鍾紡京城支店長渡部鍍氏)와 련합긔성회대표최문원씨(聯合期成會代表崔文源氏)외열사람은 십사일오전아홉시에 경성구락부에 집합하야 경성부내각정동총대 백팔십명의 련서결의문(連署決議文)을가지고 재등총독(齋藤總督)을방문한후 동문제에대하야 자세한진정을 하리라하며 그결과여하에따라동정의내각(內閣)에까지 건백(建白)할 예정이라는데 동구역철폐에 대하여서는 현재하천도로와 공영시설을 제외하면 부민일인당평수가겨우 이평(二坪)가량밧게 안되어 오년후이면 인구증가률에 비하야 일인당일평 평권의밀도를가질것이며 또도시 계획상시외각구가 경성부로 편입되게되어 잇슴으로 구역철폐로교통을통일하야 교외발전을 속진할은인구의포화밀도(飽和密度)와도시경제 발전상 절대긴급한 문제로 구역철폐긔성회를 필두모하야 각정동총대와 학교비평의동은이래 맹렬한 운동을계속중이며 경전에게매수(買收)를 당하고직업관계(職業關係)혹은 개인정실상으로 사명과 직능을 버리고 철폐반대혹은 긔회주의적태도를 가지고잇는 상업회의소(商業會議所)모모와부협의원중부정의원(不大議員)소수를제외한이외 다수는이운동을 불매한다 로한정시지하고잇스며동경속방파업(罷業)관계로아직를허가중에잇는시민대회(市民大會)가개최된다면 이문제의 실현시일은그다지오래지안흘것이라고 한다

落寞不遇中의 白系露人의 敎會
집을세노아서현상유지 京城希臘敎會도悲運

市內晉築町京城菓子株式會社에男女職工千餘名中女職工만 이盟罷를斷行한事實을討議 려고하다가臨席警官으로부터

종교를 아편이라하야 혁명이후로서아에서는 정치(政治)로부터 분리하는동시 인민의사회생활과 관념에서 종교적모든요소를구축극복함에 노력하고잇는 한편교당(敎堂)과교회재산을몰수하야 경제적으로 종교의활동을불가능케하며 정치적으로 또는사회적으로 승려(僧侶)의 생활을보장치안흠에 현재로서아국내에는 국민생활이 과학적으로조직화됨에따라 종교적모든제도와 의식이업서간다고 볼수잇스나 국외각국에산재하야 로농로서아의도피와 제정복구의사상을가지고 종교적활동보다 반소비엣정부의 정치적음모를 하고잇는 백계로인(白系露人)은 그의생활과운명이 참담하여가고 희망이단절됨을따라 더욱 종교적심리와 신앙는 깁허가서 하로의생활비를 주려가면서라도 교회유지비를내여 백림(伯林)과파리(巴里)동경(東京)가튼곳의 정교교회는 아직도유지가잘되여 간다고하나 이도작금에이르러서는 교인들의 부담금지출이 잘되지못하야 유지곤난에빠저잇다는바 경성서대문정 정교교회는 교내재정이 극도로 빈약하야 교당건물을 세(貰)로 놋타가 이것도근래에와서는 뷔인집으로 되여잇스며 재경백로인의 수효가적어서 부담금이잇다하드라도 사소한것임으로 동경에잇는 정교본회에서는 교회폐쇄(敎會閉鎖)와교당긔지방매(敎堂基址放賣)등처리를하기위하야 지난팔일 동경정교승정인 니고라이세루기ㅡ늬씨가 내경하얏다는데 그의말에의하면

『그런입두를 가지고온것이사실아니라기보다도교회간부와각교도의 의견과열정에 의하야이교회는 어데까지든지 유지하여가기로하엿습니다 긔지를 판단말은전연 거짓말이며 현교주는 나와가티 동경으로가고 후임으로합이빈(哈爾濱)교주가올것이나아직 결정은 안되엇습니다교회유지는 사실곤난하나 우리들의희망과 생명이 계속되는때와지직혀나갈것이며교당건물을세로노아서 경비보조를 하고저하는데이는 교인으로 조직되어잇는유지 위원회에 일임할것입니다』고라하야자세한말을피하나 교회유지가 극도로 난경에싸저잇는것은 교회인의말에 의하니 사실인것이다

朝中人六百名이 金氏釋放을强硬要求
局子街日本領事分館에殺到하야 당일의국자가시내의경계는비상히엄중 局子街事件의詳報

긔보=간도 연길현농회 부회장(間島延吉縣農會副會長)이오전간민교육 연구회장(前墾民敎育硏究會長)이오 또공익염창회사장(共益鹽倉會社長)이며또한진생대표(晉省代表)로 여러가지 중임을 한몸에맛허가지고 간도에잇는 조선인을 위하야분투노력하든 김인삼(金仁三)씨가지난일일간도국자가(間島局子街)일본영사 분관(日本領事分館)에 에몰번히 검거를 당한사실은긔보한바인데 김인삼씨가 여러가지방면으로최선을다하야간도에잇는조선인으로 하여금 중국에대한특수권을 획득하고생활안정을 엇도록하든터에 그와가티 검속되데 대하야 크게분격한연길현상의향(延吉縣尙義鄕)주민들은 조선인뿐만 아니라중국인들까지 합력하야 김씨석방운동을 개시하여지난 륙일에당지주민륙백여명이 국자가 일본령사분관에 교섭할 목적으로 국자가를 향하야 출발하자이 보도를 접한시정주비처(市政籌備處)륙군대(陸軍隊)공안국(公安局)등각긔관에서는만일을 경비하야 순경과 륙군십여명을 큐파하야 정거장과 상의당행의길목을 철통가티 경계하야 통행두절(通行杜絶)이되엇스며 일본녕사분관(日本領事分館)에서는××으로 상당한 방어준비까지하고 경계하야 령사관부근에는 조선인한사람도 통행치못하게하엿다 이러틋 엄중한경계중에 륙백여명의 군중은교섭위에쇄도하야 김인삼씨가 하로라도 우리의관내에 업게되면우리살길은 그만치 손실이된다고강경히 석방을요구하자장소미(張小彌)씨는군중에게대하야중한민중(中韓民衆)이그와가티일치행동을취함은동정할만한일이다 말하고 김씨는 책임지고석방하도록할터이니 대표몃사람만잇고 일반민중은도라가 농경키를 일치말라고 대답하야 군중은국자가역전에서로천회의(露天會議)를열고진행방법을결의한후에대표몃사람만 남겨두고 일반군중은 본향으로 도라갓다한다

黑龍江省외 同胞小學校
적우돈으로시작

禁止를當하다

중국흑룡강성성(黑龍江省城)에는조선인동포의호수가일백여호에달하나 지금것 동포의아동교육긔관이 하나도업서 할수업시말과 풍속이달은 중국인의소학교에 입학을식혀 공부케하여오든바 금번에 조선인민회(朝鮮人民會)역원제씨의 발긔와진력으로 동포제씨로부터 의연금을 모집하야 약일천이백여원을 모앗슴으로 그돈을 긔본삼어학교를창립하고 금월십삼일부터 교수를개시하엿다 한다(제제합이)

木手옷리는盜賊

본적을시내안국동(安國洞)이십륙번지에두고일정한주소업시시내각처로배회하든 전과칠범이명(前科七犯二犯)의 지청놈(池淸乭)(一六)은작년가을부터박람회(博覽會)건축장(建築場)에부터시내각처의 건축장(建築場)으로 돌아단니며목수들이점심을먹 거나쉬는틈을 타서는목수기구만 전문으로 닥치는대로도적질해서 혹은팔어먹고 혹은꿀목가튼데 숨겨두엇는데 그범행의회수가 전후백여차에 가격수백원어치를 훔진자로서 십이일종로서원의 손에안국동 모건축장에서 잡히엇는바 종로서형사실에는 시내각방면으로 부터차처드린 목수기구로 가득하다 한다

呂運亨保釋不許
말광재판장이경검사장과밀의후

징역삼년(懲役三年)의 體시안흔처형(處刑)을바든조선××운동의거두(巨頭) 려운형(呂運亨)씨는그대로서대문형무소미지의공장(未知의工場)에서새로운로동기술을배워장래역을마치고 나오면 새로운생활방법을 세우고저하엿스나 의외에도 검사의공소로다시경성복심(京城覆審)에서 심리케되엇는바 그는입옥전부터 신병의치질이 최근에더옥심함뿐아니라 이로서신경통(神經痛)까지 첨발(添發)하야 철창속에서 그는날로 쇠약하야 다시더부지할수 업슴으로 변호사양윤식(楊潤植)씨가 말광(末廣)재판장에게 보석원을제출하엿든바 말광판사는 복심법원경검사장(鏡檢事長)과협의한후작일에드디어 불허가(不許可)로 결정되엇다한다

心痛한附託 할수업스니 愛弟를보고

보석원을운동하라고 보석신청한것이 불허가로 되것을알지못하고십삼일오전에형무소병감(病監)으로차저간그아우려운홍(呂運弘)씨에게대하야다음과가티말하엿다한다

치질(痔疾)의농집이흐르는외부로 흘너이르서 불기작권무가혈고 신경통까지 재발하야별서수일을 잡자지 못하매신경은 쇠약하야 현긔증이나서이대로 더살수업스니 하로속히 보석이되어 완전한 치료를밧게하야다우……

이쓰라린 부탁을 바든그아우려운홍씨는 눈물먹음은 어조로변호사를 차저와서 초조히 보석되기를 재촉하엿스나 이미불허가결정이되엇슴으로옥중에서알코잇는려운형의건강이또한문제이라한다

局子街의 縣代表會議
위원을보선

지난오일 오전부터 간도국자가하시장모처에서 조선동포 연길현대표회의(延吉縣代表會議)를 개최하고 제반사항을 토의한바잇섯는데 그는당지 일본녕사분관에 검속된김인삼(金仁三)씨대로지정대표(晉省代表)를보선할것과구촌제(區村制)의향구역제정의 건등을토의한것이라 한다(간도)

洋服店員의 窃盜

룡산련병정(龍山練兵町)한정오복점(丸井吳服店)의점원으로잇는리수복(李壽福)(三一)과리만복(李萬福)(二一)의두명은서로짝자그양복점의 물건을 여러차례 훔처다가 전당을잡혀 먹은일이 발각되어 서이일에 룡산경찰서에붓들려갓는데 피해액이 약이백원가량된다한다

時計完全修理
特別히精密하게修理하여드림
京城本町 村木時計店修理部

朝鮮青總의 府郡代表者大會
오는십오일에준비위원회

조선청년총동맹(朝鮮靑總同盟)에서전조선 각군부 동맹대표자대회(代表者大會)를 개최한다 함은긔보한바어니와 대회일자(금월이십오일)가갓가워옴을따라그준비위원 들은각각 그준비에분망하는 중래십오일에는시내 수표정(水標町)교육협회내에서준비 위원회를 개최하고모든절차에 대한구체적 결정을하리라하며 각지방 동맹에서알에씨운사항을 신속히리행 하야주기를바란다고한다

▲각도에서 피선된준비 위원의 명부를신속히 작성하야 청총회관으로보내되
▲준비위원이 상경할때에는 전보로써그시간을통지할일

써스껄遜藉로 두處女誘引
가티자다가 金時計詐取

본적을황해도(黃海道)에두고 일정한주소가업시시내로배회하든백만수(白萬壽)(二三)는 지난사월조순에경성부(京城府)에서부영(府營)『써스』의『써스껄』을 모집할때에 이것을 긔화로일즉이그가 함남원산(元山)에서 모제사공장(某製絲工場)의 간수(看守)로잇슬때에 녀공(女工)이엇고 그후원산의『써스껄』로 잇든원산부명석동(元山府銘石洞)에 본적을둔 최수일(崔壽一)(一八) 신금선(申金善)(一八)이라는두녀자에게경성부영『써스』에취직소개를해주겟다고 유인하야 상경케한후 시내광화문통일백륙십번지(光化門通一六〇) 하숙에 방을 하나어더가지고두녀자와 함께한방에서 숙식하면서 말로만취직소개를 해준다고속이고잇더니이삼일전에 몰연컨긔최수일의 금시계를 가지고 나간후 종적을감추고몃칠이지나도 다시돌아오지 안는다는데가지고간시계는최수일이가원산에서 써스껄로잇슬때에 한푼두푼모아 산것으로 가격은삼십칠원이나가는것이라하야권긔두처녀는이것저것다일허버리고 엇지할바를 몰으고 울고만잇다고한다

龍山製菓會社女工 七十名突然盟罷
◇남직공과혼합작업문제로 龍山署內容調查

시내강긔정(岡崎町)에잇는경성제과주식회사(京城製菓株式會社)녀직공칠십여인은 금일부터결속하야취업(就業)을거절하엿다는데 동사건의 내용을들으면 종래로 문제만흔남녀직공(男女職工)의 혼동작업(混同作業)문제로 룡산경찰서(龍山署)에서는내용을조사중이라한다

一人一藝大會
영도사에서

동대문밧 숭인장년회(東大門外崇仁壯年會)에서는이달십팔일(日曜日)에영도사(永導寺)에서 일인일예대회(一人一藝大會)를 개최하야 신흥바창에일봉 칭유를모도한다는바

一、藝의範圍 朝鮮音樂 歌曲 席上演劇 奇術(手品) 獨唱 揮毫
一、資格 斯道의素質과趣味가有한紳士淑女妓生其他有志
一、場所 東大門外永導寺
一、時日 五月十八日(日曜日) 雨天이면次日曜日로延期
一、會費 一人分一圓五十錢
一、申請所 東大門外安岩里五〇番地崇仁壯年會事務所
一、申請手續 住所氏名과藝題를葉書나口頭로申請

夜市를徘徊하든 金品「스리」團逮捕
일본녀자에게서훔치다가 鍾路署에잡히엇다

▲市內黃金町四丁目二六一 李(?)▲一龍(一八)▲高陽郡漢芝面新堂里二三三番地의八 李炳國(二〇)▲舟橋町二六 鄭行福(二二)▲長沙洞七三 申得男(一七)▲笠井町一六七 金乙成(二六) 등수명은 모다숙련한전문적『스리』들로서얼마전부터공모한일단의『스리단』을조직하야가지고 시내각처의극장(劇場)공설시장(公設市場)혹은군중이잡답한야시(夜市)가튼곳에 출몰하야 지나가는사람을 붓잡고 무슨물건을사라고 권하고는 그사람이방심하는동안에 지갑이나 금품을『스리』하는등 그방법이 매우교묘하며 출몰이 신속하야만흔시민(市民)을 괴롭히더니 수일전에는시내수정(壽町)에사는유길국자(有吉菊子)라는일본녀자에게서 금반지다섯개(金指環五個)가격 오십여원엇치와 그밧게현금륙십여원이든지갑을훔처다가 종로서원에게 붓잡힌한명을 단서로그일단을 일망타진하야 종로서에 검거하야방금취조중인데 그범행한 건수는수백여건에 달하고 전후수백원어치를 『스리』한『스리단』(掏摸團)이라고한다

槿友會本部 中央委員會
여러사항을토의

근우회본부(槿友會本部)에서는 십이일오후한시에그회관안에서 중앙상무집행위원회(中央常務執行委員會)를개최하고 아래와 가튼사항을결의하엿다한다

◇決議事項

一、第三週年創立紀念式에關한件
五月廿七日은槿友會三週年創立紀念日임으로各支會에指令하야全國的으로槿友會紀念式을擧行하게하고本部에서는當日夜에紀念式을한後에紀念講演會를開催하기로함(演士及演題는追後決定)

一、故南岡李昇薰先生吊慰件
故南岡李昇薰先生葬儀에는吊旗와吊文을보내기로함

一、庶務部員改選件
庶務部員이든姜貞任氏는組織部만보기로하고出版部朴昊辰氏와調査部金剛熙氏로兼任케함

一、其他事項

永訣式은五山서擧行
경성서거행하려든것을 부득이한형편으로변경 南岡葬儀委員會決定

고남강리승훈선생영결식(故南岡李昇薰氏永訣式)을 경성에서 거행하기로 예정하엿든바 위원회에서는 부득이한 사정으로인하야 이를중지하기로하고 다만 뎡주(定州)에서 거행할 사회장의결차(社會葬儀節次)와장의위원을 아래와가티 승선(乘選)하엿고 그중선된 위원중에서최창학(崔昌學)장지영(張志暎)량씨를뎡주에파견하야 사회장에참렬케하엿다한다

◇社會葬儀節次
一、十六日午前七時自宅發靷
一、十六日午前八時永訣式
一、式場 定州五山高等普通學校運動場
一、開式 吊樂
一、式辭 葬儀委員長
一、吊文 葬儀委員長
一、哀辭 各團體代表
一、吊電朗讀
一、默想 三分間
一、閉會

◇選選된葬儀委員
崔昌學 白寬洙 柳寅元 南宮薰 金季洙 姜樂元 申錫雨 張斗鉉 張稷 安在鴻 金鑑福 金圭冕 李昇馥 金明學 李浩然 李相協 金智煥 金潤秀 閔泰瑗 金東赫 兪昌煥 崔斗善 徐椿 李潤柱 李吉用 崔登萬 朴勝彬 金東進 明以恒 兪億兼 宋巽 金貞植 劉洪鍾 朴勝鳳 李喜錫 金顯集 李重乾 金昌俊 李克魯 鄭根 李允宰 韓彰熙 鄭寅普 李觀甲 閔權 兪星濬 朴熙鎬 李光洙 崔正益 張志映 金活蘭 柳永模 兪珏卿 金永燮 金鎔浩 崔佑東

南岡葬儀賻儀

▲東亞日報社五百圓▲崔昌學五百圓▲尹致昊百圓▲協成實業學校二十圓

鎭南浦서도 社會葬決議

고남강리승훈(故南岡李昇薰)씨장의(葬儀)문제를토의하기위하야진남포(鎭南浦)각단체대표들은 이지난십이일 오후에 당지사립득신학교(私立得信學校)이층에 모혀사회장(社會葬)찬동을가결하고장의준비 위원다섯사람을 선거하야 전무일임하기로 하고 장의식에 참례할대표로 리근석(李根軾)홍긔주(洪箕疇)량씨를 선거한후폐회하엿더라(진남포)

葬儀準備委員 李根軾 金順銘 表箕疇 李正洪 箕疇
葬儀準備事務所 碑石里大同醫院內

葬儀行列은 月南葬時와同一
조뎐과조뎐이답지하고 부의도뒤를니어모힌다

定州에서 特派員 朴允錫記

남강선생의 사회단체 련합장의(社會團體聯合葬儀)주최에대하야 평안북도경찰부(平北警察部)의 금지명령이잇섯든바상부(上部)와무슨 타협이잇섯든지 십이일오전에 정주경찰서(定州署)에명령하야 정식으로 사회장의를허가한다고 해금(解禁)되엇다 회장준비를 계획대로진행하야십이일 오후네시부터 오산고등보통학교(五山高普) 대강당에서각지로부터 래참한조객(吊客)과학교당국자 기타인사가다시가회합하야고남강리승훈씨장의협의회(故南岡李昇薰氏葬儀協議會)를 개최하고장의일자와 발인시간영결식(永訣式)순서에 대한협의가잇섯는데장의레식순서에대한협의위원여덜사람을선정하야 토의결정한결과 영결식(永訣式)순서는자택발인식(自宅發靷式)과교정영결식(校庭永訣式)의두종류로하고장의행렬은고월남선생(故月南先生)의 행렬을표준하기로하엿다

◇自宅發靷式
一、讚頌歌 二、祈禱 三、式辭 四、聖經朗讀 五、祈禱 六、發靷

고인(故人)을 추모하는 의미인 일반의만장과 조긔(吊旗)는 선생본의에 위반되는것 이라하야 사절하기로 하엿스나 이미접수된것만도 적지아니함으로 부득이밧기로 하엿는데 부의(賻儀)와 조전(吊電)조장(吊狀)는 뒤를련속하야 계속하고잇다 유해(遺骸)는 선생의유언을 존중하고그에조차서 경성으로운구(運柩)하야 대학병원(大學病院)에서해부한후 해골만그생전에잇지못하든오산학교(五山學校)생리학표본으로 길히길히 그자질과그리 사랑하든학생을 대(對)하게할터 이라한다

▲ 이하는광고 ▼

陽氣不足과 氣血不足者여
뒤지지말고반드시시행하여봅시다

本院에(滋陰興陽丸)은名醫의衛生術的으로神秘한作用은頭腦한症이라도先後天不足과神經衰弱、陽氣不足等諸症이一服에能히養精育天이되고壯筋換骨하야健康히되며老弱者健康을少年하야名醫渴求難得이든世界的秘藥=借力法健康劑=로偉大한奇效는實로時에지위와百萬長者의힘으로도이天下의振動되엇고비록高官大社會의貢獻的提供이부그럽습슴을自信합니다

○老少間의氣質이弱하고健康치못한데와陽氣不足과老人衰敗의諸症이一服에神秘하게도全治되고健强히되며

○消化不良하고잘滯하며華色잇고自然皆인다四肢倦怠한諸症과頭痛精神過勞手淫眩暈不眠症

○下焦濕冷하야性慾의缺乏陽痿不起하야男子不如意하며早漏되고性交中途에廢止케되기잘하며○적은症夢泄、遺精老人等이不過一服의거줏갓치도全治되고能起能止하야用之不竭하며비록老者라도少年에性的快感을늣기게되며 眩氣、虛汗手足厥冷 精神短小、耳鳴淋疾아른後면下焦濕冷諸症

○婦人月經不調、腰痛腰痛과氣血不足等凡因先後天不足之所致各症神經衰弱이니陰陽具虛氣血不足諸症이服用하난날부터消化가잘되며다만一劑에全治되고手足이더워지며精神이쐐쐐하고精力이絶倫케되며陽氣가百倍强하야借力法이란무엇인지그價値를알게됩니다

藥品은原料관계로上品十六圓八十錢特別品頑固用三十圓送料各六十五錢以上에한증이라도잇난분은身弱과減壽를재촉함이니即時求服하시와歡樂을누리시되肺病과花柳病有無等詳細한病錄과藥價를先送하시고上品別品區別하시여야합니다

淋疾 (림질)

(淋疾)은 습냉과 열노발생되느니만큼 그종류도 또한다수하지만는 학리적(學理的)으로고찰(考察)컨대 남녀간교접(交接)할시에 림독(淋毒)에쌍구균(雙球菌)이 접촉매개(接觸媒介)되야 전렴되는 편이더일반중임을누구나긍정(肯定)하는바입니다 따라서 림질은속칭(俗稱)할생지질이라하야 한번전렴된 환자로하야 비관을늣기도록하든 이만큼치료방법과 신통한 련약이 또한만흿음은 사실입니다 그리고병의 발생적원인으로 말하여도시초에는배로핏줄을비롯하야 피(血)고름(膿)이석기여나오며자극성을 비롯하야 압흔증세가극도로 심하여지다가 금기야는치료키곤란인만성(慢性)으로 변화됩니다 만약만성으로 변한다하면 고름과압흔증세가 감소되지만은 가정(可惡)한만큼비관을늣기게됩니다 그반면에 부인증세는 남자와 달나고 통증이업고국부가근질근질가려우며보통으로는 알기어려 우리만큼이상이발생하며 흑은불결에 병적산물이 흐르고또는 압흔기도하되시일이 지내자흑 부서운 난소렴(卵巢炎)자궁렴(子宮炎)으로변하야 생명을빼앗가는 참극(慘劇)을 지음니다 일로미루어볼진댄 림질이란병이엇지 두렵지안으리가 차제(此際)에 본원에서는 건강부터 바로잡로나려온치림비전을 연구에연구를 거듭하야만천하동포에게 제공하옵는본의는 남녀간에 급성만성을 불론하고 주사로나 세척또는 내복약등의백가지치료와신통하다는 련약으로도효험을 보지못한 고질환자며 또는 이삼십년된악증세에 잡혀신음병을걸고잇는한 본원에서계뎍봉명인(치림비방)의흔공을 가두약을쓰면 놈나지 다시요답!일이심원만에환부가 홀번에처되야 병근을 거장배출하고가래춤가튼부정품이 환부로 침출되야 단번에거든되며 따라서살균력이심히 강하야 재발할렴려가업는쉬게의비케입니다 원권댄배약에 효험보지못한환자는 최후로 일차시용하소서 (약가상품한제(七圓)완고용특별품한제(十三圓)송료(六十五錢)

梅毒?

시초에 발생뎍원인과 말삼치 변태되는 증세를자세히 밝히시는 이만안어도 世人이共認하시는 이만큼ㅡ일마나 두려운 병마라生命을때呪하는 반면의병균은 전차로 전가족的傳染되는 病魔! 遺傳컨만중 본원비제가하도신효앙은醫藥諸位의 試驗報告와가티제회자 각위에제공하는본의는신구병을 물론하고백가지약이무효하며 年年更發되야束手無策에 종과수십년된환자에 쓰지면복용수일에 下疳諸擔이 것ㅡ것ㅡ 斷根되며되약효가될으고殺菌力이심히강하야 영영更發치안는、神秘的靈藥上品拾圓 頑痼用特別品參拾圓

去月十週年紀念事業을際하야各位에게서十週年紀念에祝辭와服藥諸位에서愛護하심의一大盛旺을일우엇슴은紙面을通하야感謝에意를表하옵니다
紀念事業의規例를突破하고日字를延期하야試用코자하시는諸氏께一一히提供하얏사오면조켓사오나事實實價品團로延期치못하오니！四月三十日에決議한新諸位에서時日박도로그遺憾이生發하시엇기로更히三百人分을選擇하야提供하옵난本意난本院에서提供하온說明書中(無料進呈)이有하신분에限하고先着順序를좃차提供하되滋陰興陽丸上品과別品에限하야(益胃歸脾湯)十貼實價五圓品을無料添付하오니一次試用코자하시면時日을다토와下命하심을仰望이오며下命時난指定에依하야多少先金이아니면斷乎謝絕함
京城府禮智洞二五 齊衆院

開業廣告

僉位의健强을삼가비오며本카-페店은『라이온』이란屋號로써今月十七日부터市內竹典里(舊通聚合跡)에서開業하게되엇사오니江湖의紳士淑女는多數光臨하시와一次試驗하여주심을仰望不已합니다

本屋의四大特色
爽快한家庭式
宏壯한設備
親切한웨트레쓰
適味의料理

五月十三日부터十七日外지五日間은開業披露로二割引

京城府竹典里六八
『라이온』카페
電話一三六八番

農事欄

收穫增加와肥料（十）

種類와使用法

擔任記者

『산도위-젠』 獨名으로는『산도위-젠』이요 英名으로는『킥런벳치』라하는데 歐洲의原產으로 日本에輸入되기는 明治四十五年頃이다 그런데 이것도

荳科植物 에屬하는越年生草로 亦是綠肥의 一種이다 그리 朝鮮에서 아즉栽培面積이만치는못하나 試驗成績에依하면또한適當하다고한다

在來綠肥作物과의比較＝『헤아리벳치』는 極히近者에 輸入된것임으로 除하야놋코 過去綠肥作物로 栽培하야 나려오든 紫雲英, 大豆, 等에比較하야 優越한點을列擧하면아래와갓다

一、收量이만타

莖葉中에包含되어잇는有機物及窒素量을比較하야보면 紫雲英의約六割이더만타 그리고生草의收量으로본다면 그리大端한差異는업스나 綠肥로서成分을 分析하야본다면 現著한差異가잇다

이제紫雲英과『사도위-젠』과를京都農事試驗場에서 試作한바成績을보면아래와갓다

甲、水田裏作

綠肥名	收穫期	反當生草收量	反當有機物數量	反當窒素數量
紫雲英	五月十七日	一、〇四〇貫	一一一、六九六貫	三、九五二貫
산도위젠	六月一日	九四九	一三四、八五三	五、九七五

乙、冬期休閑地春播

산도위젠	六月十五日	四八四貫	六八、七七六貫	三、〇四七
靑刈大豆	六月十五日	一九一	三四、二八〇	一、二六一

二、前表에依하야 有機物 窒素가만흔것은알엇지만은 燐酸 加里分도紫雲英에比하야 만타

三、紫雲英 靑刈大豆等은濕氣 乾燥에 견듸는힘이弱하지만은 산도-위젠은性質이强健하야 이러한念慮가업다

四、土質의劣惡에依하야 그다지影響됨이업시成育이잘된다

五、移植을할수가잇서 아모리케한대도 成育이잘되고 품결날것이別로업다

六、原野의堤坊이나 못싸는쑥不毛地其他 못쓰는땅에栽培하더라도 成績이良好하고 發芽 生育이迅速함으로 雜草中에播種하더라도 이것들을能히壓倒하고茂盛한다

七、適當한栽培法으로한다면年二回의收穫을어들수잇다

八、右와가튼特性이잇슴으로一年中夏季外에는何時든지栽培할수잇다

氣候土質 氣候는 盛夏外에는年中栽培할수가잇고다른綠肥作物을栽培하지못하는溼地라할지라도 조금만注意하야排水에用意한다면 그다지困難할것은아니다 比較的치운地方에는 生育期間이 길음으로播種을速히 하도록하고 春播보다 秋播收量이 만흠으로될수잇는대로 秋播하는것이조타

土質은조곰濕氣가잇는듯한곳이適當하고 特히石灰質이만흔곳에生育이旺盛하고 粘土質보다砂質로부터 輕鬆土(허푸수수한땅砂質의一種)가成績이낫다

栽培法

(가) 播種期＝播種期는風土關係上一律로말하기어려우나中部以上으로는 八月下旬九月初旬까지播種하고 南部에서는九月中旬으로부터 十月上旬까지에播種한다는것을原則으로하야 進行할것인데 될수잇는대로早播할수록收量을만히어들수잇다

播種量—

播種量은 試驗키爲하야 三升播、六升播、九升播三種으로 試驗한結果 六升播의收量이第一位를占領하게되엇다

(나) 播種法—『산도위젠』을 水田에播種하려면 논에물을빼고三四日바닥이말은後 晴天을골라 厚播(되게뿌리는것)하지안토록 注意하야 散播나 條播를하도록하는데 條播를한다면 條間(줄사이가)이二尺이되도록하야 벼폭이사이로條播하든지點播할것이다

多期休閑된논에 春季에播種하시면 먼저밭갈것과가티 될수잇는대로 일즉이하는것이利益이잇서 二月이나三月이나解氷되는대로 곳始作할것이다 春播하는境遇에는 三尺間隔의 二條(두줄)或은三條로條播하고 播種量은秋季에比하야만히할것이다 田에播種케된다면

밧을갈고 흙덩이를잘쌔트려 영을고로게하고播種할時期는 前作物에依하야 一定치아니할것이나 八月下旬으로부터 十月初까지할것이요播種量은二升이適當하다 一尺五寸乃至二尺間隔으로 외줄로심고播種期가느질수록 播種量을만히할것이다 同量의種子로播種한다면 條播보다 點播가收量이만타 萬一播種期가느즐念慮가잇게되면 苗床에播種하야 싹을기른後에本田에移植하는法도잇다 移植을하면十一月도조코積雪되지아니한限에는언제移植하든지相關이업다 一株를十本쯤하야 一坪에十株內外의比例로 移植하는것이조타

電氣常識解說（一）

工學士 李柏圭

現代는實로電氣의世上이다 그뿐만아니라 그限度를헤알수업는 電氣의惠澤은 果然今後에잇서서도 吾人의生活上에 그얼마나한程度까지普及發展될는지 그또한豫斷키어려운바로오늘날의文明은 實로이電氣에依하야 發生되엿다하야도 過言이안인것이다 그리하야이電氣가이르키는여러가지의現象과 人社會에이러나는 여러가지現象과를對照하야보면 이에조곰도틀림업시 一致되는點만흔것이다 電氣의正體는非常히異常하다 神秘靈妙한것으로認識되어잇다 昔에三藏法師가 寶經을求코저 西天國으로向하는西遊記가온데 孫悟空의金子棒과金角銀角大王의魔呼瓶의靈感에더욱異常한感을가젓든模樣이나 그러나詳細히 그活躍을보면眞實로 人間味의豐富한點이만히잇슴을알수잇스며 人類의共存共榮에 實로깁고깁흔 因果의關係가잇는것을 알수잇슬것이다 그럼으로 우리들의日常生活에 絶對로업지못할 이電氣에對하야 그性質과 그效果를 더욱精密히알며 同時에電氣를通하야 人生을觀察하는것도이 또한無意味한배아니며無益한일이안일가生覺한다

우리가동모들사히에 萬一가든趣味를가지고잇는사람이잇다하면 비록初面이라할지라도바로親密하게되어 終始多情하게지내게될것이다 그러나萬一趣味가서로갓지안흐면 또한意見이서로相反될때에는 到底히서로親密하게되지못함은 當然한事實일것이다 第一갓가운夫婦사히라할지라도 一朝一夕에彼此意見이 서로틀리게된다하면結局離婚의破鏡에까지 일으게될것이며 처음即結婚前에는彼此의趣味와意見과理想이 相當히서로一致되엇다할지라도 漸次時日이經過됨에따라 彼此의意見이서로衝突될때에는 그末에는 크게後悔하며恨歎하게되는일이업지안흔것이아닌것이다

近代사람은 거의自己本位로되어잇슴으로서 실혀하는것을억지로식히려한다 結婚만가지고말하야도 小說에잇서서 보는바와가티 婚禮式當日에잇서서도 逃亡을한다든가 또는生命을버린다든가 하는事實이非一非再한것이다

이가튼反撥作用과吸引作用의原理는 임의누구를勿論하고熟知하는바이나 그러나이에人間의肉體代身으로電線을假定하며趣味의電流를通케하야生覺하야볼때 電線이吸引하며反撥되는作用은 果然吾人人間과가튼趣味를가지고잇는것이다 即이에電線과가튼 두個의電線이잇다고하고 이두개의電線에南方으로부터 同一한方向의電流를 通케하면 此等電線사이에는 相互吸引하려는作用이生하는것이다 다시말하면 即人間에比하야 電流의方向이가튼것과 趣味의方向이가튼것과 同一한것이다 그러나이두個의電線에서로反對되는 電流를通케한다면 이는上述한바原理에依하야反撥될것이明白한事實이다

放蕩子弟의遊興

이제電氣學上에서 電流와電壓과抵抗等의 關係를式으로表하야보면

(寫眞＝說明)으로되어잇다

油漆에對하야（七）

權泰衡

(五) 石灰結松脂一七〇分凝油(桐三三—桐油一八四分)二〇四分黃丹九分稀薄劑四六八分—此漆은硬漆인데車輛漆에供用

(六) 『로신·이스터』二〇分桐油一八分黃丹〇、三亞麻『皿밧트』乾料二分稀薄劑五〇分木器와機械漆用以上中性漆

(七) 長性淸漆—『로신·이스터』一六分桐油三二分黃丹〇、三湖麻『皿밧트』乾料二一分稀薄劑五〇分此漆은外用車漆飛机漆船漆에供함

(八) 長性淸漆—『이스터검』七방桐油二五『카론』黃丹四방『망간니스』乾料〇、二五『카론』稀薄劑二방此漆은內外通用塗藥漆에供함

(十) 製造手續

(一) 各種加硬松脂의製法은 上述한바대로製用

(二) 凝油製用도旣述한바잇스나 油分中에桐油三分二至四分三以上을含한것이거든 凝固의危險이잇시注意하고 桐湖或은桐蔴의混合을 攝氏二〇〇至二四〇度의熱로長時間동안保持하야 적당한凝油를得한다 萬一油分中全部桐油이거든 急熱로攝氏二七三度되게하야 十五分동안保持하고 順加할加硬松脂를속에가지고잇다가곳投入하여야한다

(三) 煉漆—加硬松脂과凝油를定量대로鍋에넛코 攝氏一八〇度되게熟한後에 降溫하되乾料가固物이거든 離火降溫하기前에加入하고 亞麻桐油갓튼乾料이거든 溫度降二五〇—二〇〇度될時에加入하고 또萬一液體乾料이거든 溫度一六〇度될時에稀薄劑와가티加入하고 커어도된다

(四) 稀薄劑를加入할溫度는攝氏一五〇度—一六〇度의間으로定하되 定量을한목에投入하면 火患을起할危險이잇슴으로 徐히注意하야 몃번으로갈라차차로加하고 커어야된다

八、色漆類

(가) 色漆의組織

(一) 固體部分

(A) 顏料

(1) 白色顏料로 通用되는것은鉛白(네드화잇)『신크화잇트』硫酸化『패리움』가튼것이나 單用或은配合하야쓰기도하고 엇던때에는少量의藍顏料를加하야 色彩를補正한다

昨年水稻 採種畓作況

昨年은前年以來實施中에잇는優良品種普及更新五個年計劃의第三年째에相當하는데 昨年의氣象狀況은一般水稻作에對하야旱魃早冷等자못不利한影響이밋치여南朝鮮地方特히忠淸北道、全羅南道、慶尙北道及慶尙南道等의主要產米地方에近年稀有한旱魃이잇섯고出穗期의早冷은三登方及西北地方에는降雹이잇서成熟을妨害하얏슬뿐아니라中部地方에浮塵子의發生被害를보는等相當히災害가잇섯스며採種畓設置에는水利의便이確實한곳을選擇하고또한栽培管理病虫害의驅除豫防에周到한注意를하엿던結果此等의災害도一小局部에멈추어大體旣定計劃以上의實績을擧할수잇섯다 卽日本系優良品種種子更新을爲하야設置된系統的採種畓은原種畓二、六一二(計劃에比하야〇町三五一增)第一次採種畓一一七町〇七(計劃에比하야〇町四三增)第二次採種畓六、〇五五町〇四(計劃에比하야一七町六七增)으로그實收高는原種畓六三石七二二四(計劃에比하야一五石七二二四增)第一次採種畓四、〇〇七石九三〇(計劃에比하야七六五石三〇〇增)第二次採種畓一六六、四七六石二八〇(計劃에比하야一六、五九石三五〇增)을示하고잇다 그리고原種畓及第一次採種畓生產種子에不足을生한黃海道에잇서서는此를機會로擴播를獎勵하고더욱第二次採種實收高의計劃收量에達치안는慶尙南道에잇서서는第一次採種畓及私設採種畓의剩餘種子로써此를補充하는外에五年旣定計劃以外에早稻地에對하야는一齊更新用採種畓을新設하야旣定計劃의滿了을…新을爲하야設置된系統的採種畓은原種畓〇町六三五(計劃에比하야〇町〇二八增)第一次採種畓三町〇六〇(計劃에比하야〇町一五〇減)第二次採種畓八五八町四一〇(計劃에比하야〇町〇二〇減)으로實收高(又는豫想高)는原種畓一六石三三〇(計劃에比하야一石四一〇增)第一次採種畓四三六石七八〇(計劃에比하야一八石二〇〇減)第二次採種畓一九、二四一石四七〇(計劃에比하야一二、五七六石五七〇增)을示하얏다 그리고第一次採種畓에잇서서의減收는黃海道에서虫害等으로約四割의減收를招한外에는計劃以上의收量을擧하얏다 忠淸北道及全羅北道에서는品種의特性維持或은赤米防止를爲하야 咸鏡南道에對하야는一齊種子更新을目的으로旣定計劃以外에設定된水稻日本系優良品種特別更新用採種畓은計劃대로合計二四七町四〇〇設置를보아그實收高는六、五三〇石四〇〇로計劃收量에比하야三四四石九三〇의增收를示하고잇다

의상

무엇이나 알고십흔것은 무르시오

【問】 中國留學을目的하는데 奉天、北平、南京、上海中어느곳이조흘니가(갑갑生)

【答】 方面에따라다르겟지요 經濟的으로는奉天이나北平이조흘듯합니다 學費는奉天에서中學은每月二十圓大學은三十圓假量式든답니다

手續은別로업고仔細한것은本報三月十九日附『奉天留學의勸誘』를參照하시요(擔當記者)

附記 本欄에 叢鷄에 對하야 投稿하시든 宋根雨氏는 速히 本社外지住所를알리여주시요(農事欄白)

紙上陪審

【質疑規定】▲官製葉書를使用할일 ▲行文은極히簡單明白히할일 ▲表面에『紙上陪審』이라明記할일

【問】 甲이死亡한後甲에子乙이家督相續을하얏슴니다然하온데今年에至하와丙이來訪하야乙에게말하기를自己의畓四斗落이甲의名義로잇스니印章을주어야移轉을해가지겟다함으로乙이答하기를丙의所有가何故로甲의名義로登記가되엿다하며甲이死亡한後乙이相續하얏스니正義대로移轉을식히라하야乙은甲의在世時에事로 誤記가되엿다하드래도乙이地目을차저보니乙은何今아니지도못한것이며畓이아니라田三百三十坪인바乙은父甲이處理한일이매丙의所謂대로할수업서小作權異動을식혓드니丙이警察官駐在所에告訴한結果巡査部長은乙의잘못이라하며十餘年間納入한地稅에利子를못처領收하고써주라합니다丙이또말하기를不應하면裁判所로가겟다합니다丙이起訴하면乙이은연中에된土地를차지려한다는理由로敗訴하겟슴니가丙이起訴에損害外지밧겟다합니다乙은幾年間小作料를차질수업슬外요本是田이든것을丙이數年前에起畓하엿슴니다

【答】 丙이甲에게名義上信託한것이라고主張하고事實그와갓다면丙이信託契約解除하면乙에게土地의所有權移轉登記를할義務가잇스나査定에誤謬로甲의名義로査定된것이라고主張하며甲의子乙은査定의效力으로對世的으로土地를原始的取得케된다고로土地를返還할義務업소

【問】 本人이十六歲에成娶하여滿三年만에喪妻한後花柳界의乙女와約婚하고同居하와戶籍上婚姻申告外지되엇는데爲十一年만에무단히乙女가出家한後行方不明인온즉本人이他處에約婚하면戶籍上再次婚姻申告가될가요乙女가異議가無할外요本人에게乙이慰藉料를請求할수가잇나요本人은乙과離婚을하라하는데乙은離婚이될外요(市內一讀者)

【答】 一、乙女와離婚하기前에는重婚못하오申告도못하오 一、乙女가慰藉料請求權이잇소 一、乙女가三年以上生死不明하면裁判上離婚原因이되오

【問】 甲이乙丙을連帶債務者로하고丁에게百圓을借用한바約條는月賦로每月十圓式返濟하기로하엿든바甲이二個月分만返濟한後病死하얏는데(甲은長男이나其實父는家勢가貧困)其殘額을乙丙이返濟해야할는지오또는甲의實父에게는關係가無한지요但如何한心算인지丁은二三年이經過토록乙丙에게何等督促이無하오(法盲生)

【答】 連帶債務者된乙丙과甲의相續人되는長子가連帶支拂의義務가有하오

【問】 日記(日誌)는法律上如何한關係가잇슴니外무엇에必要가有할니外

【答】 日記는事實關係를記載한데不過하오그러나裁判上一種證據物은됨니다

【問】 一、甲男乙女가大正十五年에結婚하고申告를못하엿는데一年後乙女는同居를拒絕하고婚具外지가지고親家에去하여二年間이나歸來치안터니丙男의妻이되여갓다는데丙男은乙女의處女當時에戀愛를하든男子라합니다甲男은乙女를相對하여法律上告訴問題가成立되지안씁니外?

二、乙女의父母를相對하여誘拐罪로告訴를하든지損害賠償을請求하지못할外요(忠南一讀者)

【答】 一、甲男乙女는刑事上問題는成立되지안소 一、其父母가誘拐한事實이잇다면誘拐罪가成立되겟스나損害賠償은請求못하오

【問】 甲男이乙女와二年前에正式으로結婚한바兩間恒常不和하여無意味한歲月을보내다가突然히乙女가살기실타는意味로夜半逃走하얏는데其後더욱不和한感情도잇고永永兩人이同居할수업는感情이잇서婚時器具等을全部乙女와가티親家로보낸後數個月이經過하여도乙女便에서如何한消息도업시沈默이오며乙女가甲男에게살기실타는言辭도直接으로잇섯슴니다乙女便에서離婚에對하야確實히承諾을아니하는模樣이오나甲男은永永乙女와同居하지못하겟다한즉離婚이法律上되겟슴니外勿論婚姻申告도업습니다甲男이更婚할수잇슴니外乙女가離婚을承諾지안흐면甲男이更婚하라면如何한對抗이잇슬外요(開城一問生)

【答】 婚姻申告업시는法律上婚姻效力이發生치아니함으로甲男乙女는任意로再婚할수잇소

【問】 林野調査時本人의名義로잇는林野를某人이查定公示時에其林野半分이自己의所有라고不服申立을하고其後森林을伐採하엿기代金請求를裁判所에手續한즉判事의裁結을待하라하엿는데裁結은何時에나될가요本人의名義로裁結하라면엇더한手續을하여야할가요

【答】 何處林野인지모르겟스나三年以內엔完結되오裁決되거든損害賠償請求를하시오

【問】 一、商品掛賣代의時効는二年間이오나如何하면時効中斷이되는지요

二、債權債務發生後債權者가時効內에는아모런催促이업다가時効가지나서부터中斷云云하고支拂命令을하엿사오니中斷에對하여仔細히아르커주시압(松都一問生)

【答】 時効時間內에請求差押假差押假處分承認이잇스면中斷되고다시時効가進行됨니다時効完成後支拂命令은效力업소

【問】 四五年前에甲男乙女가結婚하엿는데甲은二十里外에서工夫를하는中乙은家內에서物品을窃取하오니方針如何(離婚코저함니다)그런데乙이지今姙娠中인데離婚을하면生兒는엇떠케處置할가요

【答】 指文한原因으로는離婚되지안슴니다民法八百十三條參示의一이라도잇서야裁判上離婚原因이되오

【問】 本人의所有가아닌土地에다本人의先祖의墓을지냇는데至今하야面不知人이墳墓를移葬하라하오니엇지하여야할가요(右土地所有者가 移葬을要求하는듯함니다)(一問生)

【答】 墓地設置가十年以上이면土地所有者라도發掘請求를못하오

(以上辯護士李仁氏答)

銀粒仁丹(ぎーんのつぶじんたん)은仁丹主劑에貴藥朝鮮人參과피타민B를配合함

小粒仁丹(あいかのつぶ)은貴藥사후란을倍加特製함

大粒仁丹(あかおほつぶ)은片時도놋치못할救急護身藥

富士容器 銀粒仁丹三十錢袋用 五十錢函에無代添附함

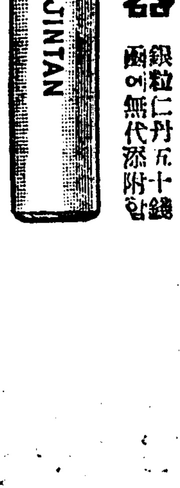

모던容器 銀粒仁丹三十錢 包에無代添附함

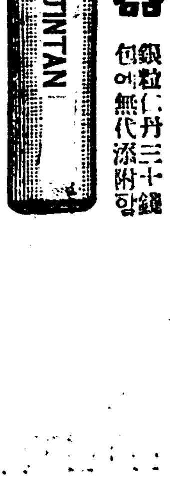

다이야容器 銀粒仁丹五十錢 函에無代添附함

이러한째에는 氣分이납불째 口中惡臭날째 音聲을用할째 疲勞倦怠할째 船車旅行할째 惡疫流行할째 仁丹의活用을

一家一本 保健의鍵 仁丹の体溫計

齒에게는 第一조흔 仁丹のハミガキ

齒磨界의 最高權威 仁丹の煉歯磨

日英米佛 專賣品 仁丹歯ブラシ

001927

한글 綴字法講座(三)

장지영

곪(化膿)
〔活用〕곪으니 곪으면 곪아 곪아서 곪은 곪다 곪고 곪지 곪드나 곪느냐 곪소

닮(効、學)
〔活用〕닮으니 닮으면 닮아 닮아서 닮아라 닮다 닮고 닮지 닮드라 닮느냐 닮소

밟(踏査)
〔活用〕밟으니 밟으면 밟아 밟아서 밟아라 밟은 밟다 밟고 밟지 밟드라 밟느냐 밟소

삶(烹)
〔活用〕삶으니 삶으면 삶아 삶아서 삶아라 삶은 삶다 삶고 삶지 삶드냐 삶소

옮(移)
〔活用〕옮으니 옮으면 옮아 옮아서 옮아라 옮은 옮다 옮고 옮지 옮드라 옮느냐 옮소

짊(負)
〔活用〕짊으니 짊으면 짊어 짊어서 짊어라 짊은 짊다 짊고 짊지 짊드라 짊느냐 짊소

【形容詞】
젊(少)
〔活用〕젊으니 젊으면 젊어 젊어서 젊은 젊다 젊고 젊지 젊드나 젊느냐 젊소

【名詞】
앎(識)
〔活用〕앎이 앎을 앎에 앎으로 앎도 앎만
〔續法〕앎이는 알미와같이 앎을은 알믈과같이 앎에는 알메와같이 앎으로는 알므로와같이 발음할것이며 앎도는 암도와같이 앎만은 암만과같이발음하면좋습니다

(三) ㄼ바침을 쓸자는 아래와같음

【動詞】
밟(踏)
〔活用〕밟으니 밟으면 밟아 밟아서 밟아라 밟은 밟다 밟고 밟지 밟드냐 밟느냐 밟소
〔續法〕밟으니는 발브니와같이 밟으면은 발브면과같이 밟아는 발바와같이 밟은은 발븐과같이 발음할것이며 밟다는 밥다와같이 밟고는 밥고와같이 밟지는 밥지와같이 밟드라는 밥드라와같이 밟느냐는 밤느냐와같이 밟소는 밥소와같이 발음하면 좋습니다 그런데 밟다 밟고 밟지 밟드냐 밟느냐 밟소 들은 그가운데에서 ㅂ소리를 빼고 발다 발고 발지 발드라 발느냐 발소로 발음하는이도 많이있읍니다

삷(白)
〔活用〕삷으면 삷으니 삷아 삷아서 삷아라 삷은 삷다 삷고 삷지 삷드라 삷느냐 삷소 삷으오

【形容詞】
넓(廣)
〔活用〕넓으니 넓으면 넓어 넓어서 넓은 넓다 넓고 넓지 넓드라 넓으냐 넓소
〔注意〕넓다 넓고 넓지 들은 다ㅂ소리를빼고 널다 널고 널지로 발음합니다

얇(薄)或엷
〔活用〕얇으니 얇으면 얇아 얇아서 얇은 얇고 얇지 얇드라 얇으냐 얇소
〔注意〕이것도 넓과마찬가지로 얇다 얇고 얇지 얇드라 얇소 들은 다ㅂ소리를 빼고 얄다 얄고 얄지 얄드라 얄소로발음합니다

【名詞】
여덟(八)或여덥
〔活用〕여덟이 여덟을 여덟에 여덟으로 여덟은 여덟도 여덟만
〔續法〕여덟이는 여덜비와같이 여덟을은 여덜블과같이 여덟에는 여덜베와같이 여덟으로는 여덜브로와같이 여덟은은 여덜븐과같이 발음할것이며 여덟도는 여덜도와같이 여덟만은 여덜만과같이발음하면좋습니다

朝鮮古代의軍艦(四)

安自山

(三)第三期 世祖時에與鑑司提調 申叔舟를命하야 兵船을新造할새 名을兵漕船이라하야 平時에는 上粧을去하야 漕運에用케하얏다 船體는大中小三種으로分하야 使用에便케하되 大는大猛船 中은中猛船 小는小猛船이라하고 乘組人員은各船에依하야一定하니 大者에는八十人 中者에는六十人 小者에는三十人의定數인바 이人員은交番勤務하는故로 水軍은四萬八千八百人을要하얏다 改造가成한後에는

═各道兵船═을楊花渡에集合하고 叔舟로하야금 左右隊로分하고 觀艦式을行할새 王이親臨하야 水戰의形을御覽하시엇다 當時艦數는 諸國大典에依하면如左하다

	京	忠	慶	全	江	黃	咸	平	合
大猛船	一六	二	二〇	三	一	七	一	四	[illegible]
中猛船	二〇	二四	三六	四四	一	三	二	一五	[illegible]
小猛船	一四	二四	一〇五	三三	一四	一〇	三	四	[illegible]
無軍船	七	[illegible]	七五	八六	二	一〇	二九	[illegible]	[illegible]
合	[illegible]	[illegible]	[illegible]	[illegible]	[illegible]	[illegible]	[illegible]	[illegible]	[illegible]

(四) 第四期‖壬辰役後에李舜臣大捷에因하야 海防問題가大起할새 郭再祐一派는 陸防設斷을爲主하얏스나 其他朝臣은 共同一致로 海軍大擴張을主張하얏다 그로부터 船制를大改하니 其改良된隻數及名稱은如左하다

	北道	南道	慶	忠	全	黃	平	合
戰船	二	一六	三	五	一四	二	[illegible]	[illegible]
龜船	一	一四	二	五	[illegible]	[illegible]	[illegible]	[illegible]
防船	[illegible]	[illegible]	[illegible]	[illegible]	[illegible]	[illegible]	[illegible]	[illegible]
兵船	[illegible]	[illegible]	[illegible]	[illegible]	[illegible]	[illegible]	[illegible]	[illegible]
伺候船	[illegible]	[illegible]	[illegible]	[illegible]	[illegible]	[illegible]	[illegible]	[illegible]
雜役船	[illegible]	[illegible]	[illegible]	[illegible]	[illegible]	[illegible]	[illegible]	[illegible]
合	[illegible]	[illegible]	[illegible]	[illegible]	[illegible]	[illegible]	[illegible]	[illegible]

═雜役船中═에는 探船 卜物船 鯨捌船 鞦韆船 汲水船 瞭望船 挾船 追捕船 宣傳船 舵船 別船等이잇서 各其職에따라 任務를行하니 一艦隊는 右의各種을合하야 成할새 其制는 들이 臨時編成한듯하다 其外에英宗十六年오 全羅水使田雲祥이 海鰌船을創造하니 이는頭低尾高하며 前大後小하야 鶻形과如하니 左右에浮板을置하야 鶻翼을象하매 風浪中이라도 無常往來하는것이다 또海西伯 兪集一이輪船을創造하니이는前後에輪이잇서

═進退回轉═에 飛鳥가티行하는것이다

右各種中에 第一重要한것은 戰船과兵船이니 其制가如左하다 (國本은奎章閣藏本)

『戰船』은 中央에三層望樓가잇고 前後左右에女墻이잇스며 大砲四門 佛狼機三座其他軍器를排設하며左右에車輪이잇서 戰士가蹴踏하면 轉動自由로船體가進行하고 或時望樓를撤廢하야 外로는內를不窺하되 內에서는外를能見하고 水軍六百六十八名을載하얏다

本板長九十尺 廣十八尺四寸
元高十一尺三寸 船頭廣十五尺
船尾廣十二尺九寸 上粧長百五尺
上粧廣三十九尺七寸 櫓九

『兵船』은 第一號座船이別有하니 이는主將船이다 大將船과가트나 上層에女墻과望樓가업스며 左右欄干은 高는 겨우膝에過하며 大砲六十五門을設하얏다

肅宗時에는 各道巡撫使를召하야 御前會議를開하고

═一新改革═을決議한이잇스니 그는戰船的縛期곳艦船에 關한일과 藏船所加設과 水軍은甲冑를脫하며 또陸兵操練도 行習케하는일이며 當時 海軍數는 共十一萬二千四百名에達하얏다

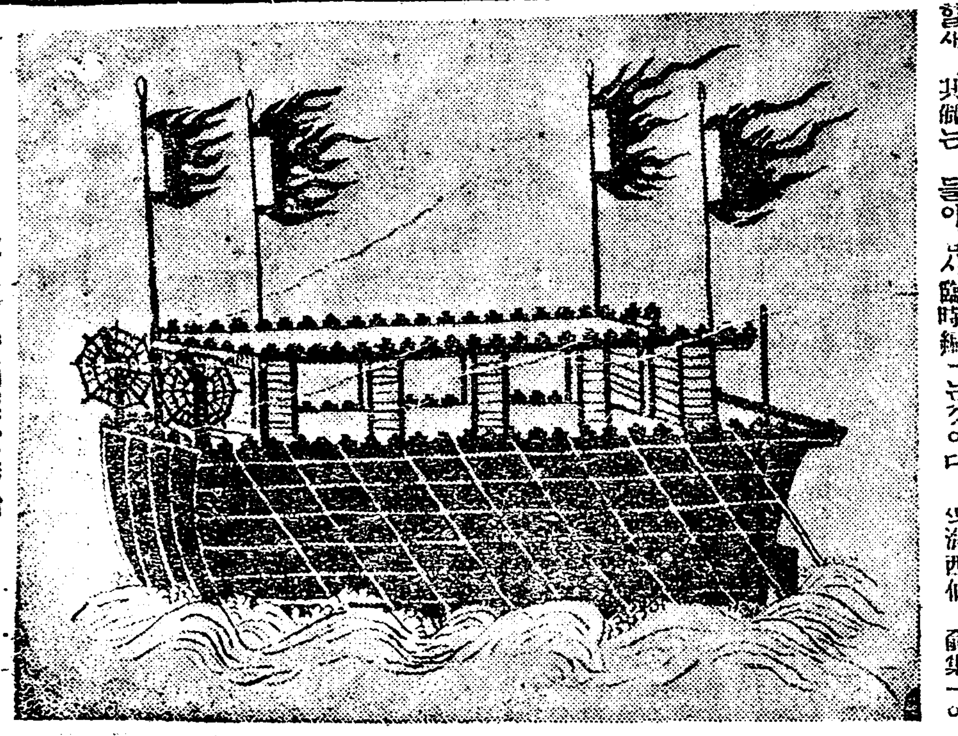

▼……壬辰亂當時捕獲한倭船

釋迦牟尼의 一生과그의敎理(六)

‖浴佛節에‖ 柳葉

六、釋尊의出家

四門을遊觀하시고 還宮하신太子께서는 이날부터 더욱더욱 出家하실생각이 마음속에자라나시게되엇다 그리하야 父王께이뜻을告하엿다 그러나父王께서는 將次轉輪聖皇이 되실것을바라시고 계시는판이신지라允許하실理가 업섯다그리하야여러가지로 그出家에對하야 그생각조차 바리도록 下命하시엇다 그러나 太子께서도 또한이생각만은 一時的이 아니엇든만큼 到底히 이저버릴수가업스섯다

……◇……

어려서부터 임의宗教的敎育으로因하야 일즉이人生의無常觀은깁히 그마음속에뿌리가박히엇스며 또母后의昇遐로因하야어려서부터死에對한心理上苦悶는凡人以上의苦勞를늣기시든관이엇다 엇지平凡한心思로人生問題를 蹴過하여버릴수잇섯스랴 또더군다나 그때社會狀態로는 政治的으로 不安에싸힌印度의諸國 殺戮이盛行하는帝王家의骨肉爭奪이며 腐敗하고淫蕩한 社會의諸相 生死의苦海에沈淪하며 老病의世苦에輪廻하는世相을目擊하실때에는 스스로혼자宮中에서 一身의歡樂에滿足하실수업스며 또한父王의夢想하시는 世間의無常한榮華가能히太子의宗教心을 抑制키어려웟섯다

……○……

그리하야 每樣父王에 出家할뜻을 자조告하엿다 그러면父王께서는 더욱挽留하섯고그럴사록 太子께서는一層더 出家하실뜻이구더지시엇다 그리하야不得已父王께서는 太子의구든宗教的意志를 억지못하시사 畢竟에는 아들한분을나흐실때까지만 延期하도록 말슴하시엇다 그리시자 一日은太子께서 妃에게 懷胎를하시고게실때에 한宮女가와서太子妃께서 公子를誕生하시엇다는 消息을告하엿다 이말슴을드른신太子께서는『將次예 차기어려운障碍가또생기엇구나』하시고歎息하시엇다 왓든宮女는太子의障碍라는말슴을듯고가서 바로가서 公子의일홈을그대로羅睺羅라고 命名하엿다

……○……

羅睺羅Rahura 는 곳梵語로障碍라는말이엿기때문이엇다 이일이잇슨後에는 太子께서는 비로소出家하실뜻을 決하시고 自覺覺他의大願을 세우시고一切衆生의빗이되시어 그들의導師가되시려고 恩愛를참아오든시고車匿이라는 馬夫를압세우오신후에 城을넘어밤 깁흔五更에 왼宮中이잠든틈을타서苦行林을바라보시고 迦毘羅城을 떠나시니 그때에太子의時年이 十九歲이시엇다

……◇……

이出家한年代에 對하여서도 諸說이자못만흐나 나는十九歲出家를說用한다 或은二十九歲에出家하여서六年苦行을하시고三十五歲에成道하시엇다고하는說도 잇스나 그것은十七歲에納妃하신것을볼것가트면 十三年間이나宮中에서 그歡樂生活을하섯슬理는고또耶輸多羅妃에『내가太子를뫼신지 三年만에出家하셧다』라고한것을보아서라도十九歲에出家하시서 六年間은苦行을하시고六年間은 靜座生活을하시와 十二年間修道를하시고 三十에成道하섯다는說이 올흐리라는생각으로 드듸어 十九歲出家說을雙用하는바이다

……○……

이로因하야 迦毘羅王國은바라고바랏든 妙樂의轉輪聖皇을일헛고 新情이부르독든耶輸多羅姬는一生의人間的자랑을노커버리엇다

藏書六百萬圓 세릭만博士가 코大學에讓與

▼—經濟學의泰斗로世界的名聲이잇는『에드윈•세릭만』博士는非常한藏書家인데 過去五十年間 蒐集한經濟學에關한書籍其他의文獻을 安價로放賣하드라도 時價三百萬弗을 算한다한다 한번放賣한다는 所聞이나자 勞農政府와 日本에서는 이것을購入할라고申請을하엿스나『세릭만』博士는 구지謝絶하고 結局時價의約六分之一即 五十萬弗에 콜럼비아大學으로 讓與하엿다한다

▼—그藏書의主要한者로는 府의有名한經濟學者『알버ㅡ트•쏘엘스』로부터 讓受한同氏藏書의全部 倫敦『토마스푸레스』氏의藏書約半分 其外世界各處에서 金力과時間을앗기지안코 사드린貴重한書籍을비롯하야 文獻으로서는史上著名한 經濟學者『아담•스미스』『쏀•스류와ㅡ트•밀ㅡ』其他著名한사람의 自筆로된書翰等이다

▼—이老大한書籍들은 不遠間 콜럼비아大學圖書室로 옴기기로되엇다 이것으로해서『세리만』博士는現在 同大學에서 政治經濟學講座를擔當하고잇는中이다

最近詩作槪評(完)

皷頌

『女性之友에실린女流詩篇』

李國花의 『옵바생각』孫芝蘭의『世上의몸부림에게』金貴德의『片紙』朴淑貞의『工場언니에게』李慶子의『시집사리』뇌다섯篇이잇는데 이러타고내여놓만한快作이업다 孫氏의것과金氏의것에만은실낫가튼希望이라도두께한다 潛在에깃가운强化된意識아보인다 女流詩人이업는우리들에게는 이러한분에게無限히 우리의願望에서 버서나지안키를바라는바이다 確然한『푸로레타리아•이데오로기』를把持하기와 健全한푸로레타리아•렴아리슴을 獲得하는데서 總全히우리의期待를滿足시켜줄것이다 金氏의『片紙』와李氏『옵바생각』은 아모것도 바랄것업고 李氏의『시집사리』는넘우나예느진反抗이라할가 모든 屈辱을 (此間略)우리는힘잇는女流詩人이躍出하기를渴望함으로 特히 만흔부탁을해두는것이다

×『大潮에실린其他詩篇』

金在洪의 民謠두편에뵈여주는 詩材는 새로운民謠로서 내수도업스며 吳晙筍의『버들피리』는도 漏過한무려의노래입으로評論의對象이못되며 許三峰의『잃은이들을만』은高氣만은보이나 散漫에흘러 散漫한作이다 우리가놓알하드시『노래하자녁일하자녁』高城을처라녁쏴화라녁포스터ㅡ』時代는벌서지낫스니 具體的인事實을잡어描寫하지안흐면 안될것입을부탁한다 李泰俊의『나의꿈』은夢幻的으로 現實을떠나 그림으로 非現實的이라할수잇다 그럼으로 것을現實에까지 묘어다보시못할가 內容도漠然한것이어서 平凡以下의作이다 崔英綃의『아리랑노래』도새民謠로서 아모런向이보이지안는다

『朝鮮의其他詩篇』

『故鄕에도라와서』(李燦)이詩人의詩로서그前에못보든『리얼리스틱』한取材가뵈이다 그러나 使作이라고할수업다 散漫하고起伏이업는表現이다 이詩人에게는우리는 前날부터期待를가지엇섯다 遣迫하기를부탁한다 『봄의마음은』(沈熏)어러한取材는 自然히主觀的에 흐를것이고感傷에기우러질것입으로 이取材로이詩는살아날수업다 이詩人은以前에『리얼리스틱』한 手法으로 詩를썻스며意識도『푸로』라할수잇섯슴으로 이詩의原動力도 우리는집작할수잇지만우리의詩라고 내여노흘수는업다

×朴紊義의『벗을보냄은』牧師의說敎를듯는듯하다 抽象的으로社會를批判하얏다 『뭄고차고갈가고』『시그실두쌍흠』作者는 이事實을 엇더케보는가한울을잇는데서 救濟하는데서 解決될줄아는가 이事實을正當하게解剖하는데서——그原因을 辯證法的으로 追求하는데서참된詩가생길것이다 意識을轉換하고『푸로레타리아이데오로기』를把持한다면 幾分의願望은두겟다

이밧게도高品玉의『님이여!』沼葉의放浪詩 金玉峰의數篇 赤松峰人의 幾篇等이잇스나 新進으로서 取할만한作이뵈이지안는다

이로써× 月評은大槪끗낫다朝鮮之光이月末갓가운 오늘까지나오지를안해 新民에는詩라고一篇도뵈이지안햇다 (잇섯드래도 은遺憾이다 取扱할수업섯음으로簡約하야 적어둔다그것은 우리에게滿足을주지못하겟지만은)

×도멋말을 費할것이잇슴이다 일즉三月의일이다만은詩文學創刊號를보고 우리들과넘우나背馳되는데서 놀나지안홀수업섯다 詩의殿堂을쌔려고反動 藝術至上主義的詩를 쓰려고努한것이라고 밧게볼수업다우리는前날에한두번말한것이아니다 何故로그들 뿌르조아作家는沒落하엿나 새삼스러히말할것도업다 그들의沒落과同時에歷史的必然的으로 擡頭한것이本來使命을가진 푸로文學이아닌가 近者에와서 그들詩壇의부리들의 斷末魔的 蘇述이 騷然을取하는 詩人學에게는 우리히이러냄으로 거긔에加擔하야 反動하려는것인가 이러한步調는손흠만치의期待도 두지안는다 以後엇더한態度와 얼마나 繼續될것인지 우리는注視할뿐아니라 蕩去에까지힘을쓰겟다

○

新進하는詩人에게 부탁이다 우리는 前날에잇서서도 數次沒落한詩人의 沒落된理由를指摘하고 新進의取할바方途를指摘한일이잇다 그리고新進諸出을爲하야 害毒物과도 싸와다오날紙上에낫타나는 토막토막의詩들을對할때 우리는만흔期待를가지엇다 그러나우리의滿足을주지못함은何故이냐 그것은明白히『이데오로기』問題이다그다음은길게다시말하지안흐나이다 두가지의 重大한問題를 無視하고는 언제까지든지 空虛를뵈이기만할것이오 虛空에허맬것이다

評은이것으로 막는다 이뒤 繼續하야쓰기를約하고 寬評을 謝한다(終)

狂奔【175】

廉想涉 作
申樂油 畫

일혼실뭇 (二)

너자고등보통학교 이년까지 다닌덕에 옥순이는 서투르나마 일본말로 던보를쓸수잇섯다 현문투로 조선문던보를쓰는것보다는 그편이 도리어편하얏다

옥순이는 던보를치노코 나오면서 잘바다볼까 미심적엇다 진래가떠날째에 작년초봄에 주인내외들떠라갓든H려관을 생각하고 급한일이잇스면 그리던보를칠려이나 그집에들지안트라도 가는길로 미리H려관에 부탁을해두라고하얏기째문에 진래도 려관일홈을바지안햇겟지만 일이어긋나랴면 한이업는지라 대가씨우지안홀수업섯다

옥순이가 다름질을하야 집에도라오니 안방에서 마님이 직히고안쳣든듯이 불러드린다

『어대 갓섯니?』

마님은 손사이에 쎄어들고 안쳣든 담배를 재터리에 탁 던지며 말금히 치어다본다 입을 독당을고 눈을곤두세인것이 벌서심상치안흔것을 눈치채이

옥순이도 금시로 적어심사 『우편국에요!』하고 파란연거 피어올으는 재터리로눈을 떠러트렷다

『웨?』

마님의말소리는 좀풀리엇다 옥순이가 이실덕고을하는줄알자

『령감마님께서 던보를 노코오라고하서서요』

『무어?……너아니면 던보치라보넴사람이 그러케업서서…』

마님의말소리는 다시바늘끗가티야쳣다 아닌게아니라 령감이면보를 치려면 허구만흔 사랑사람들이며 상노나 청지기를 켜켜노코 옥순이를식힐다는것은 종률되는 말이엇다

옥순이는 잠잣고말앗다

『엇더케해서 너는그러케 령감께 긴하게보엿니? 누구보다도 심복지인으로 그런비밀한심부름을 하게되엇니?』

마님은 이러케비꼬고 나서

『그래 너를불러내다가 무슨의론을하시든?』 하고점점더귀가울려서 쏘은다

『아씨께서 어데가신지 혹집작이잇나냐고무르세요』

『그래 너는 아니?』

『저가 엇더케압니까!』

『천보는 무슨천보든?』

『몰으겟서요 아마동경가시게 시동데다가 아라보시라고 처시나봐요』

『공네게 무러보는게가업세진넘어지!』하고숙뎡이는 말을돈라가

『진래는 자금어데가잇니?』

하고이번에는 한층더 눈을곤두뜬다

옥순이는 생담배타는 냄새에 인제야 정신을차린듯이 재터리압헤가서 무더안즈며 타든 찌거기를 웃거도고서

『몰으겟서요 벌서그러케아춤에나갓는데 입때 안드러왓세요』하고 천연히대답을하얏다

『흥흥……』하고 숙뎡이는코웃음을치며 숙으리고 안쳣는 옥순이를 노려보다가 별안간 목소리를 축떠러트려서

『이세상에 너가튼년은—너가티대담하고 당돌하고 앙큼하고안차고 다라진년은 처음보앗다! 내가웨너가튼것을데려다두엇는지? 하도속이뎡셔어서달자에업는 너까지무슨냅원으로내속을 이러케 썩이는거냐?……』

숙뎡이는 니에서신물이나고당장에누러뭇고라도 싶흔듯이또다시목구멍에서는 령수에는소리가나왓다

옥순이는 얼굴이 발개서 고개를 폭숙이고앗첫다가 또뚝 떠러지는 눈물을 처고리고름으로 바다 내인다

『울어? 웨울어? 내가역을한소리를하는듯싶흐냐? 이걸좀보구말을해! 이걸좀 보구 아가리가잇건 말을해!』하며 숙뎡이는 보료미테손을너러니 착착접은 조고만 종희조각을 울순이압혜 탁내어던진다

눈물이어린눈에도 그것이금방아까 사랑에서 령감이보여주든 진래의전보인것을알겟다

(에그머니!켜게웬일인가?)

하며옥순이는 가슴이덜컥나려안는것가타앗스나 엇지 하는수업섯다……령감의주머니에드러갓스리라고 미덧든커틘보지가엇재서 지금여자리에 튀어나왓슬까?……

『거가 뉘게이름이 씨엇니? 그런보가 뉘게온거냐? 네게온천보담장은 령감님이하시게되엇니?……흥흥!』하고숙뎡이는 또코웃음을친다

新刊紹介

◇日本에잇서서産業合理化의典型
‖쏘비에트技師 日本觀察‖ 編著 定價一圓 發行所東京市牛込區山吹町一九八番西亞問題研究所 振替東京八〇一七四

師範嘉納治五郎氏 範士高野佐三郎氏 九段山下義韶氏 範士中山博道氏 九段磯貝一氏 範士門奈正氏 六段栗原民雄氏 範士持田盛二氏 四段木原久夫氏 三段横山永十氏 少佐江口卯吉氏

宮內省監修

大日本雄辯會講談社編纂

題字 元帥海軍大將 東鄕平八郎閣下
題字 元帥陸軍大將 奧保鞏閣下
題字 樞密院議長 倉富勇三郎閣下
題字 元帥陸軍大將 上原勇作閣下
題字 侍從武官長陸軍大將 奈良武次閣下
題字 侍從長海軍大將 鈴木貫太郎閣下
題字 明治神宮宮司陸軍大將 一戶兵衛閣下
序文 宮內大臣 一木喜德郎閣下
緖言 宮內次官 關屋貞三郎閣下
裝幀 帝室技藝員 川合玉堂先生

昭和天覽試合 (別卷大附錄) 武道寶鑑

萬代에빗나는國寶的大出版!
無上의光榮에感激하야報國의至誠으로써破天荒의大安價提供!
보라! 日本精神의精華
修養鍊膽、思想淨化의大寶籍!
痛快壯烈! 血湧肉躍의大試合大奮戰!
자미잇다! 男女老少누구한테나자미잇다
宮內省特別貸下의貴重寫眞數百葉

本卷內容(槪略)

試合第一日
○劍道府縣選士試合詳說
○劍道指定選士試合詳說
○柔道府縣選士試合詳說
○柔道指定選士試合詳說

試合第二日
○劍道府縣選士準々決勝試合
○劍道指定選士準々決勝試合
○劍道府縣選士準決勝試合
○劍道指定選士準決勝試合
○銃劍術試合
○劍道府縣選士決勝試合
○劍道指定選士決勝試合
○柔道府縣選士準々決勝試合
○柔道指定選士準決勝試合
○柔道府縣選士準決勝試合
○柔道指定選士決勝試合

○名士の感想(二十五名家)
○武道家の感想(十六名家)
○役員の感想(十一名家)
○審判員の感想(二十名家)
○出場選手の感想

回顧座談會
大官名士、武道大家出席 柔道の部劍道の部、於宮內省

美談逸話
血湧き肉躍る!
○亡き母の一言、後藤榮直氏
○試鍊の賜、山口孫作氏
○上州武道の建設、宮崎傳八氏
○慈愛の一語、佐藤幸平氏
○双手突の達人、納富五雄氏
○生死岸頭に開く心眼、渡邊榮氏
○苦肉の策、岡野敬雄氏
○竹刀削りし午ら、堀正平氏
—外金玉篇滿山
○痛烈悲壯、門奈翁二十八人斬
○この父この子、高橋桂太郎氏
○咽喉を突かれて發奮、高野翁
○三傑三郎の一人川崎善三郎氏
○中山博道氏技心兩道の惱み
○檜山義質氏苦心修行物語
○鍼骨菲五郎こと齋村五郎氏
○師を榜に落した小川金之助氏
○日米晴の大試合、山下義韶氏
○首吊りの稽古、飯塚國三郎氏
○眞劍勝負の構へ、佐村氏
○一種の法悅境、永岡秀一氏
○先立つ者の苦心、磯貝一氏
○練習法の名を、村上邦夫氏
○驚異の跳腰、中野正三氏
○折れし肋骨、橋本正次郎氏
○二十九歲で敎士畑田捨次郎氏
○慈愛の三厘錢近江佐久郎氏
○今武藏こと大島治喜太氏
○猛悍土佐犬の如き千頭直之氏
○銃劍術の異彩江口河野兩少佐
○勉れて止まぬ尾形源治氏
○花も實もある村治清次郎氏
○白虎隊の名譽の爲に村松力氏
○阿部兄弟合せて實に二十段
○塙團右衛門こと古澤勘兵衛氏

名譽の選士 出世講談
한회한자마다苦心에서나온不朽의大講談
○持田範士と高野範士 —桃川如燕演—
○栗原六段と牛島五段 —神田伯龍演—
○畑生選士と本多選士 —松林伯知演—
○横山選士と北見選士 —大島伯鶴演—
○木原選士と山川選士 —昇龍齋貞丈演—
○島崎選士と吉田選士 —一龍齋貞山演—

別卷內容(槪略)

○日本帝國劍道形 高野佐三郎・中山博道
○柔道古式の形 嘉納治五郎・山下義韶
○日本精神と武道……紀平正美
○武德則武道……小笠原長生
○文武兩道……鵜谷溫
○心の落つき……丸山鶴吉
○處世と武道……澁澤榮一
○武道の眞髓……本鄕房太郎
○武藝上達の秘訣 —古今名人達人の秘籍公開
○武藝極意の歌 —古今名人達人の秘傳公開
○劍道稽古の心得……高野佐三郎
○劍道試合の心得……中山博道
○劍道指導の心得……小川金之助
○劍道審判の心得……高野・中山・齋村
○柔道稽古の心得……永岡秀一
○柔道試合の心得……飯塚國三郎
○柔道指導の心得……磯貝一
○柔道審判の心得……山下・永岡・村上
▲劍道家及柔道家分布圖(折込)
▲劍道及柔道各流派系圖一覽(別冊)
▲武道家寶鑑(三段以上壹萬餘人全國調査)

彪然實로壹千六百頁(本卷壹千四十餘頁 別卷四百六十餘頁 —外に口繪其他數百頁)
本卷別卷共히菊判(가장七寸五分 넓이五寸)天金函入、羨緞金箔押、厚織布裝壯麗

事實拾圓以上價値
大奉仕參圓八十錢
送料 內地五十四錢 朝鮮樺太八十五錢
東京本鄕(振替東京三九三〇) 大日本雄辯會講談社

대성황을예기하는 유치원련합대원유회

각처에서답지하는상품과 준비에분망중인어린이들 기달여지는십륙일

이미보도한바와가티본사학예부주최로열닐 제이회 유치원련합대원유회는 겨우 사흘밧게남지안허 여러유치원들은 일반께위의기대는 실로 하로가삼추와가티 생각되는바 벌서각처에서는 어린이들에게 보내달라는 여러가지 상품이 답지하는등실로그성원은 열렬하다 본사로서도 준비도이미 다되엇거니와참가할 각유치원에서는 그날하로를 자랑할가진유희와 창가준비에 대분망중이며 천진한어린이들도 장충단장충단하고 그날을손꼽아 기다리는양은 보지아허도가히 그날의 성황을 추측할수잇다 일반유지께위와 학부형은 물론이나 그밧게 여러분에서도 어린이들을위한그하로를즐겁게 보내주시는 의미로 만히참석하여주시기를바란다 한다

賞品을寄贈

時計一 鍾路二丁目普信堂
時計一 鍾路二丁目町信鍾堂
레ー스十件 南大門通二丁目白商會
銀귀울二 南大門通潤光商會
銀반울二 同
小兒玩具十 鍾路二丁目和信
洋銀컵二打 鍾路二丁目吉川商會
小兒帽子五 南大門通二丁目미나도帽子店
空册三十卷 鍾路二丁目永昌書館
童話集三卷 同
가방二 鍾路二丁目東亞婦人商會
비누二打 同
새몽커고리二 南大門通二丁目丁日根潤錫商店
새동커고리二 南大門通某商店
新式木枕二打 黃金町一丁目三成滋
洋銀컵一打 南大門通二丁目釘木文店
小兒帽子半打 鍾路二丁目優美堂帽子店
小兒요강二 堅志洞朴德仁商店
空册錦囊 鍾路二丁目博文書館
女子洋傘一 鍾路二丁目高麗商會
小兒구쓰一 鍾路二丁目世昌洪靴店
小兒洋靴一 鍾路二丁目쉬울芙蓉製造所

낫기어려운 간질병의원인 (二)

◇…그종류와치료에대하여

그런데간질병이 직접 유전으로되는일도만흐나 일반다른 정신병보다는 도리혀적다합니다 그러나 이간질병은 원래 신경성으로되는것이 만흐므로 간질병자중에는 머개인손을 만히쓰는사람과 말을더듬는사람이 만습니다 즉이것은 신경으로되는것이만타는것을 증명하는 바입니다 유전다음으로 또원인이 되는것은 술을과히먹는이 큰외상, 외상(傷)을 밧든지 혹은 전염병으로도되는것입니다 또셋재로는 그여러가지발작을이르키는것으로

=정신= 상고롱과로로되는일이잇습니다만 도리혀 원인을확실히알수업는것이 더만습니다 또 월경때에만 그런발작이 일어나는사람도잇고 잘때에만일어나는사람도잇습니다 여하튼 간질을유인하는것으로는 술독물(毒物) 외상월경 감정의극변 수면등여러가지 생리적범위의것까지 그원인이될수잇습니다 이병의 증세로써일촉별한것은누구나아시는바와가티 갑작이일어나는 경련발작과 정신을 채린뒤측보통시에 정신상태입니다 그런데그 경련발작도심한것과 심치 안흔것이잇서 보통우리가 간질이라고하는것은 심한것을 말하는것입니다 심한것은 그발작(…)커청을해지며 현긔증 두통등으로몸이불편중이되는 일도잇습니다 다음바로그전에는 누구나 아시는바와가티 고민분노 경련지각마비동여러가지증세가만습니다다이것이 지나면 대개는깁히잠을어버립니다 그런때 이때엔경련은 히스테리ー로도일어나고합봇일기쉽습니다다만 히스테리ー는 발작이될때 보통어면감동이나 몽크가잇서야됩니다다만간질은원인이업시보통일어납니다 또히스테리ー는발작중정신을친부일는일이업스나간질은 정신이 전혀업서질때도잇고또정신이잇드래도생각하는바가 전혀혼돈 해버립니다 다음또히스테리ー는 발작시간이오래나 간질은그보다 적읍니다 더욱히스테리ー로는발작이되어도 외상이되는 일은업습니다다만 간질로 발작될때는정신이업서지는고로 몸에 데인다든지 혹은몸에씨진다든지 그밧게여러가지 상처로 생명을잃는 일도잇습니다 다음또 간질은 좀도될때 소리를질음 으로익숙해지면 소리만가지고도 간결인것을판단 할수잇습니다다만 히스테리ー는 그렇치안습니다 이것이 히스테리ー와간질병의다른점입니다

아름다운닛발을자랑하시랴거든

이러케해보십시요

얼굴의 참다운미는 어느부분을물론하고 다조화가되어야할것입니다 맑은얼굴에 다스한표정을가젓드래도웃는그니人발이흉하면 이미그미는

완전 한미가못되는것입니다 그런데니틀더럽게하는 첫원인은 니에써가쉬는것입니다 즉니에붓흔 음식물에 측가운데잇는 칼슘이걸안커서생기는것입니다 이런때는 압니안쪽과밝 어금니거죽가튼데 특별히 만히써기쉽습니다 이것을업새입에는자긔로써업새기는좀어려운고로일년에한번씀은전문의사에게 부탁하여 씨서내는것이좃습니다 그밧게 눈니를빼못하게하는데는 무엇보다도 매일조석두번식 니를잘닥고 때때양추질을하는것입니다 다음

특별 히히게하고십흔니는과산화수소수로 씻고 옥도정기를 발음에타서닥그면좃습니다 옥도정기로 씨스면 음식물이붓허잇는곳은 특별히 더검게됨으로 그검은곳을닥그면됩니다 또음식먹은후 과산화수소수나 몰치분으로 양추질하는것도좃습니다 또니人발을건강케하는데는 맛사ー지를하면좃습니다 아메리카가튼데서는특별히니人발에쓰는맛사ー지긔가잇다합니다 우리는 그대신에 손을잘씻고 맛사ー지를해봄시다

世界婦人巡禮 (十六)

사진은『니카라과』부인들의베짜는(織物)광경이올시다 『니카라과』는중부아메리카(中部亞米利加)에잇는 공화국(共和國)이니 면적(面積)이 팔천이백륙십방리(方哩) 인구(人口)가칠십만이올시다

海外奇聞

피무든옷을훔처

◇…최근 일단의 적도이 『원장(樊將)』라뎃기ー』원수의이태리ー 베리스시하락을 괴렵하는금건(金鍵)이개 세계대전쟁의 원인이된 오국황태자 『페ー지난드』가 일천 구백십사년『사라에보ー』에서암살되엇슬당시에 한자동차와 황태자의 피무든군복들이 주요한피해물이라한다

비행긔탁시

◇…파리에잇는호텔『쏘ー지』오쉐에서는 공중탁시를 비치(備)하고 손님의 주문에응하야 국내는물론 영국독일等어의의 각도시에도 비행긔를운전한다는데 비행긔는 삼인승(三人乘)과 사인승(四人乘)의이종으로 전자는일킬로메돌에 구『후랑』 후자는십일『후랑』이라한다

색킹감궁뎐을정리

◇…영국 궁내성에서는 최근 절약의 취지를 가지고 『쌕킹감』궁뎐에서 일하는 관의도태를 단행하고 이도태는 단지하인들에게 한한것이 아니라고래로전래(與襲)에의하야 여지것내려온상급관리에게도 밋처서 현왕조(現王朝)의 력사상 출일가려 궁내성 내의인원을 도태한사실은업다한다

映畫와演藝

撮影所巡禮記 (三)

日本의『헐리우ー드』京都의松竹 日活『마께노』『東亞』를訪問하고

金幽影

그런거러나의周圍에둘러선사람들이五 六名이넘엇다 이때에惡氏는小使를식혀서 時代劇界의驍將이로일즉이『마께노』輝(智)子와關西가만엇스며 最近에는 伊藤大輔氏의作品『斬人斬馬劍』의主演으로出演하야日本映畫界를驚動식히든 月形龍之助氏와 撮影技師中의一流인『海國記』『十字路』等의撮影者杉山公平氏를 불러 오라고하야서 小使는다름질하야나간뒤에 惡氏는일어나면서 『자ー朝鮮에서오신 金幽影氏가우리撮影所를來訪한만큼 彼此의親分과 今後의意識的으로든지 그리고私分으로서 密接한關係를두기爲하야 食堂에나가서이약이나합시다』 一同은 그것이좃타고하면서일어슨다 나는너무도未安히생각하면서 우리들의事情도알리어주고 그사람들의內的生活과其他를 仔細히알必要도잇기면서 그들의뒤를이엇다 食堂에들어스면서 宣傳部의重鎭인久保田氏가 『月形君과 杉山君을불넛습니다 外 惡様?』 라고뭇을때에惡氏는 『네불넛습니다 곳올겁이요』라고 對答을한다 一同은찰하얏다는듯이椅子들을둘러놋코 안저서滋味잇는이약이를 始作하얏다 上田君은몸이약하고 左翼劇場公演以後로 疲勞하야서 그런지神經痛과 其他의病으로 퍽괴로운模樣이다 나는퍽未安하야서면거잡으로 가라고재촉하얏스나 듯지안햇다 여러가지座談을하든차에 녜거하며열니는門에는 月形龍之助氏와 어느모로쯧어보아도映畫人의『타입프』가 아닌것가튼 杉山公平氏가들어온다 이때에 惡氏는일어나서 나에게人事를식힌후 長時間으로이야기를하고잇섯다 久保田氏는 自己가左翼云云하며, 鈴木重吉의作品『무엇이그女子를그러케만들엇느냐』를秀치안케評을하고 이作品이世上에나와도 그다지歡迎밧지못할것이라고하며 惡氏는 一九三〇年度부터 프로레타리아的映畫를 製作하기에全力하겟다고 宣言하며또한 主演이업는映畫를製作할것이라고한다 即群衆만使用하야 集團行動을描寫할作定이며 나는 무엇부담도 그사람들을向하야조금도쉬일사이업시 프로레타리아映畫를 여러분이製作하지안으면안될것이라고勸告하엿다 또한 朝鮮映畫가 벌서이世上에나온것이 五十本以上이된다고하니 그러냐고하며모다意外로생각하는 氣色이엿다

×

時計는 어느듯다섯時를친다 나는너무도 未安하여서 이러나며 『大端히失禮햇습니다 다음撮影할때에 또오겟습니다』 말하고 親切하게하여주는 松竹의映畫人들을뒤에다두엇다 그리고上田兼君과 京極에잇는 松竹座로들어가서 그座의 編輯을보든同志 小倉武雄君을面會하야 여러가지意義잇는 이야기를하며 구경을하엿다

어린이차지

『암젠탐험긔』(一)

로왈, 암젠 著 康根守 譯案

『로왈ー암젠』은 엇던사람인가?

『노루에』소년들은 모자도아모것도안쓰고 또외투도 아모것도안입고서 아조맨머리 맨몸으로 큰길바닥을 쏘다님니다 몹시 추운날 가튼때는 모자도외투도아모것도 쓰지도입지도안코 죽을감니다 더욱바람이 몹ー시불거나 당장에어러죽도록 치운날은 더잘맨머가리 알몸둥이로 나가는것을조화하는바 그곳소년들은 이러케하는것을 『암젠』식 이라고하야 자랑이자자합니다 그러면『노루에』소년들은 왜이러케하고 도라다님닛가요? 그것은그소년들이 살고잇는『노루에』라는나라에서 나어노흔위인(偉人)『로왈ー암젠』의흉내를내는것입니다

『로왈ー, 암젠』이란 엇더한사람인가?

『로왈ー암젠』은남극(南極)을 정복(征服)한 사람입니다 또북극(北極)도정복한사람입니다

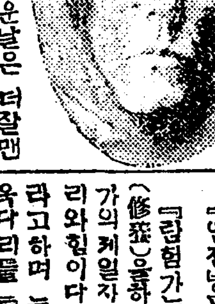

(사진은 암젠)

남북량극(南北兩極)을정복한사람으로서 그일홈을 세상에떨친위인입니다 이극지탐험(極地探險)의 용자(勇者)『암젠』은모자를안쓰는사람이엇스며 외투도 안입는사람이엇습니다

『노루에』 소년들은이탐험왕(探險王)을몹시존경합니다 다용사의하는일을 자긔도하여서 훌륭한사람이 되려고하는것입니다

『암젠』은 『탐험가는 탐험가로서의수양(修養)을하지안흐면안된다 탐험가의제일자본(資本)은튼튼한다리와힘이다』라고하며 몸을튼튼히 하고더욱다리를 튼튼하게 하엿습니다 그러기째문에『암젠』은날마다다섯시간(五時間)식 것지안은날이업섯습니다 모자도안쓰고 외투도 아입고비가오나 바람이부나 하여튼다섯시간식은것지안흔날이업습니다 그도한달 두달이아니오 한해두해도아니고 이십년(二十年)동안이나걸엇습니다 힘센사람이 힘을내기 위하야날마다운동을 하과가티 음악가가 하로도련습을쉬지안는것과가티 이위대한 탐험가 암젠은 하로에 다섯시간이상은 것지안흔날은업섯든것입니다 다남보다 잡난일을 하는사람에게는 할수업는 고생과 노력과수양 하는것입니다

『암젠』은극지의신비(神秘)를 찻고자 악전고투한 용사입니다 삼십세가되는 지금까지 삼십여년의세월을 북극의신비와 대자연의비밀을 찻기위하야 노력하여왓습니다 그리고 그여히 북극을찻고야마른것입니다 북극을 탐험하려고 착수한지 삼십오년만에그목적을 달한것입니다 북극을들파하야동반구(東半球)와서반구(西半球)를련결하는대항공로를 개척하고자하야 삼십여년간의 고생사리와힘은 말할수가 업습니다 큰 빙산(氷山)이, 떠나려오는 북극양(北極洋)을 삼년식 애를써서 탐험한일도잇섯습니다 어려죽도록 치운 산일도 잇섯습니다 스키ー와 개와썰매로 눈보래와싸화가면서 치위를 무릅쓰고 얼음덩어리와 빙원(氷原)을돌파(突破)한일도잇섯습니다 비행긔를타고 단숨에 북극가지 가고자하다가 중간에서큰봉변을당하고 아조 죽을번한일도잇섯습니다 가지각색 방법으로 실패에 실패를 거듭하면서도조금도 지지아니하고 용감하고노력과건투(健鬪)를한결과그여히최후의승리(最後勝利)를어든것입니다 그마지막싸홈은 실로비행선『놀게』號를타고북극을횡단하엿다는장절(壯絶)을극한것입니다

봄게號! 북극횡단!

나는지금그『암젠』과그의동지가말한장쾌무비(壯快無比)한탐험담을 번역해서 고처합니다

고사리

飛達岐

고사리 고사리 밧고사리
무덤우에 난고사리
커녀죽은 혼이드냐
총각죽은 넋시드냐
고사리 고사리 밧고사리
주먹주먹 쥐인고사리,
애월흡을 못버렷나
잡을흡을 못잡앗나

第二回 市內幼稚園聯合大園遊會

十六日午前十時부터 奬忠壇公園에서

…(無 順)…

◇…大慈幼稚園 ◇…西大門幼稚園 ◇…壽松幼稚園
◇…和光幼稚園 ◇…紫霞幼稚園 ◇…德壽幼稚園
◇…甲子幼稚園 ◇…泰和幼稚園 ◇…阿峴幼稚園
◇…槿花幼稚園 ◇…中央幼稚園 ◇…三光幼稚園
◇…漢江幼稚園 ◇…桃花幼稚園 ◇…安國洞幼稚園

主催 朝鮮日報學藝部

라듸오 (十四日)

午前十時〇分氣象槪況 各地天氣實況 十時四十五分, 料理製法『박커첫』 日用品市勢 正午時報 뉴ー스 午後〇時二十分라듸오學校 東洋史『赤壁戰』 二時十五分家庭講座『育兒法』(一) 三時四十五分뉴ー스 四時〇分運動競技 遞信對京電(京城運動場中繼) 六時三十分英語講座 七時〇分뉴ー스 翌日劇序說 七時二十五分 運動講話 八時一〇分小唄(東京) 九時〇分 十分狂言(東京) 九時〇分浪花節(大阪) 九時三十分野尹白南 十時五分氣象槪況 各地天氣實況 時報 保健體操

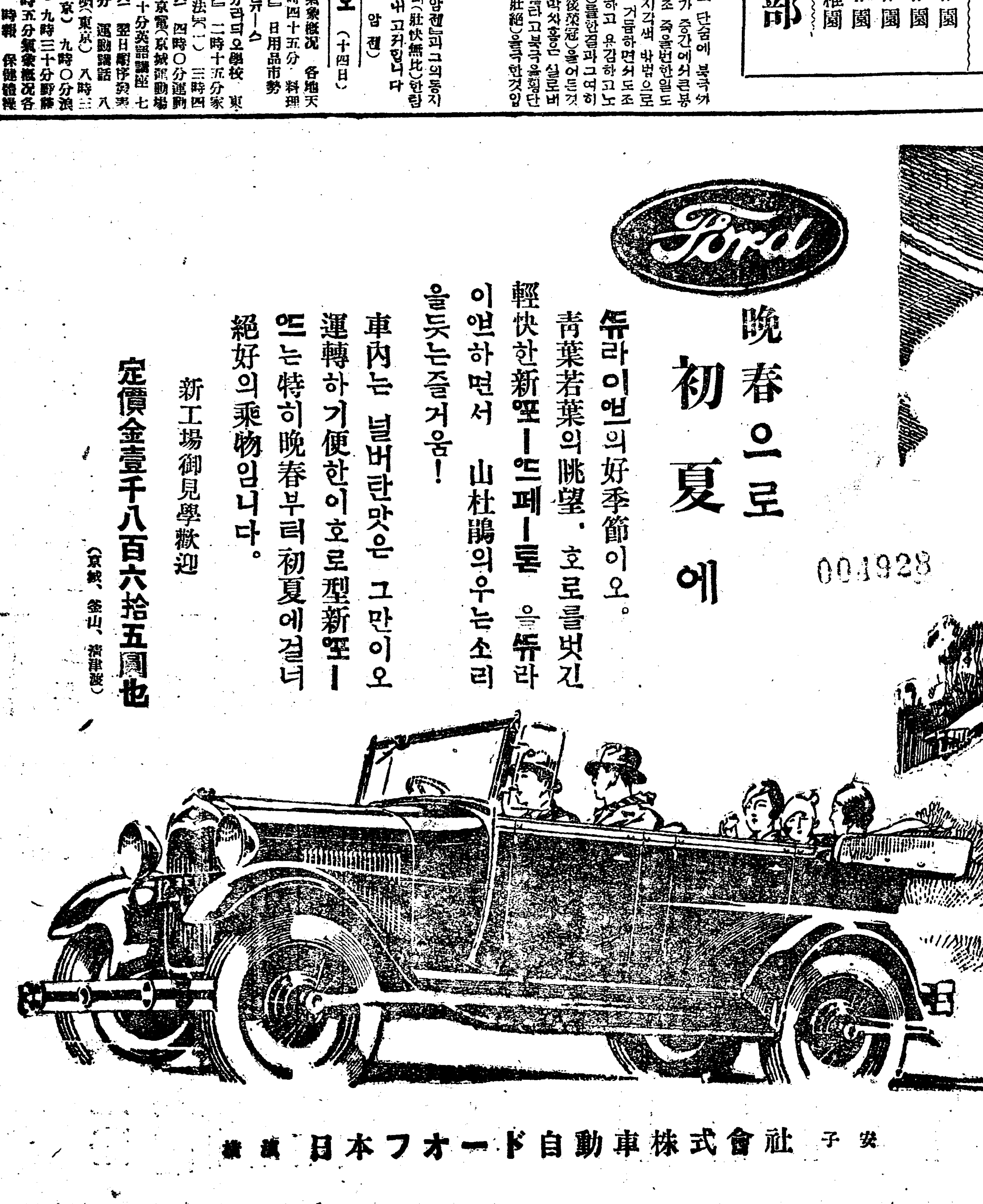

晩春으로 初夏에

뉴라이엔의好季節이오. 青葉若葉의眺望, 호로를벗긴 輕快한新포ー드페ー톤을뉴라이엔하면서 山杜鵑의우는소리를듯는즐거움!

車內는 널버란맛은 그만이오 運轉하기便한이호로型新포ー드는特히晩春부터初夏에걸너 絶好의乘物입니다。

新工場御見學歡迎

定價金壹千八百六拾五圓也 (京城、釜山、濟州渡)

日本フオード自動車株式會社 安子

004928

新古綿打機械

專賣特許勝平式
動力用 高級兩面附製綿機
最新式廻切製綿機
東京綿機出張所 京城府本町三ノ五一 吉岡人蔘店內 電話本局三三〇七番
合名會社 東京綿機商會 東京市芝區三田四國町二ノ二
動力使用者에게最適
한조흔副業

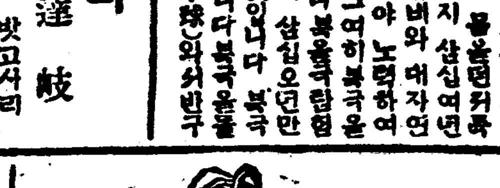

創立二週年 紀念謝恩 ◎弊社大特長은 原價三割引大投賣 來七月末日迄 廉價로살수잇는好機會勿失 品質絶對로責任價格低廉安心信用 第一現品비다보시고마음에들지안으시면即時返金

舶來白コムック短靴特製入 十圓品을五圓六十錢에
舶來品白セーム皮短靴 同 十圓品을七圓에
舶來品醫療短靴 同 十一圓品을七圓七十錢
舶來品茶キット短靴 同 十三圓品을九圓에
特히附屬品도無料荷造料自擔地方代金引換注文
俄然注文殺到 先金送料自擔
京城黃金町三丁目 白洋社製靴部 電話二七二九番

登錄商標 家庭常備藥 富士山票金鷄蠟
特長 1. 品質絶對優良 2. 容量豊富 3. 價格低廉
發賣元 京城府西小門町 藤澤友吉京城支店 本店 大阪市道修町 支店 東京·大連·上海 KK-1

標準六種 パイロット 高級萬年筆
四月二十二日 론돈會議締結에際하야
各全權 파이로트萬年筆로써署名하다
光榮이라면에서이더한光榮이어디잇스랴이를愛用者各位에게謹告함
並木製作所

新興朝炭會社에서 三百罷業團員解雇

解雇를揭示하고他勞働者雇入 罷業團에선對策講究

[그보]일수일이 지나도록 해결을보지못하고 날이갈사록 점점 확대만 되어가든 함남신흥군가평면(新興郡加平面)에잇는조선탄업주식회사(朝鮮炭業株式會社)함흥탄광의항부(抗夫)삼백명의동맹파업(同盟罷業)은명의인부들의 결속과 회사당국의강경한고집으로 인하야 신흥경찰의조정조차 수포에도라가고 그 해결책이 실로묘연하든중에 지난십일 오후두시경에 이르러회사측으로부터 동파업단에 가서돌연히 총해고(解雇)를 선언하는동시에 그해고게시(揭示)를 파업단 사무소대문에 정식으로 붓치고 수일내로 다른로동자들을채용함으로 파업단 측에서는 목하그 대책을강구하는 중이라한다

警官隊와 罷業團衝突

해산식히며검속하려다가 罷業團의反抗으로

동맹파업을 계속하는 항부삼백명의 총해고(總解雇)를 지난십일에 정식으로 선언하엿슴으로 파업단측에서 대책을 강구중이라함은 별항보도와갓거니와 이와동시에 정사복경관 삼십여명이급거히 파업단에출동하야그해산(解散)을명령하엿스나파업단은그명령을좃지아니함으로경관들은마츰내포승을ㅆ내들고검속할기세를 보이며 『만일에 너희가명령을듯지안으면 해산하지 안흐면비밀결사로 인정하고 총검속을하겟다』고 위협하면서검속에착수함으로 파업단은 아우성을치르면서 검속자들을내지안토록 커해하는일방 괴어히 해산치안흠으로마츰내경관대와파업단은일대충돌이연출되엇다한다

咸興勞聯에서 調停에出馬

지나간일일부터 一般은今後를注目

이소식이 한번 세상에전하자함흥로동련맹(咸興勞働聯盟)에서는 지난 십일일부터 조정(調停)에착수하엿는바그런도가자못주목된다고한다(신흥)

鎭海漁業問題 面長辭表提出

진해 어업권(漁業權) 분쟁문제에대하야 길촌창원군수(吉村昌原郡守)가중재(仲裁)에 출마하야 어조(漁組)측의 반대에도불구하고 해결에대한수속을 진행하는일방 지난팔일에 진해면협의회(鎭海面協議會)급 학교조합의회(學校組合議會)를 개최한다함은 긔보한바와 갓거니와 당일오전구시부터 진해학교조합(學校組合)두상에서면협의회(面協議會)급 학조 평의회(學組評議會)를 동시에 개최하고 어업권이란 문제에대한심리와 이어어업권을 진해에거주하는 일선인의 교유사업을위하야 진해 해군요항부(海軍要港部)에서특허(特許)한것임으로 각학교당국자와 체결(締結)할계약수속에대한심리를마치고원안대로 통과되엇다는데 이회의석상에서 학교조합 평의원영정신태랑(永井新太郎)씨는돌연히 현면장인 직전(織田)씨의 비행을털거하고 사직을 권고하게되어 좌석의 공긔가매우 험악하여젓든바 마참것해잇든 여러의원의말류로 겨우진정 되엇다는데 직전면장은 비로소 이석상에서 십여일전에 사표제출한것을 발표하게되엿다 한다(진해)

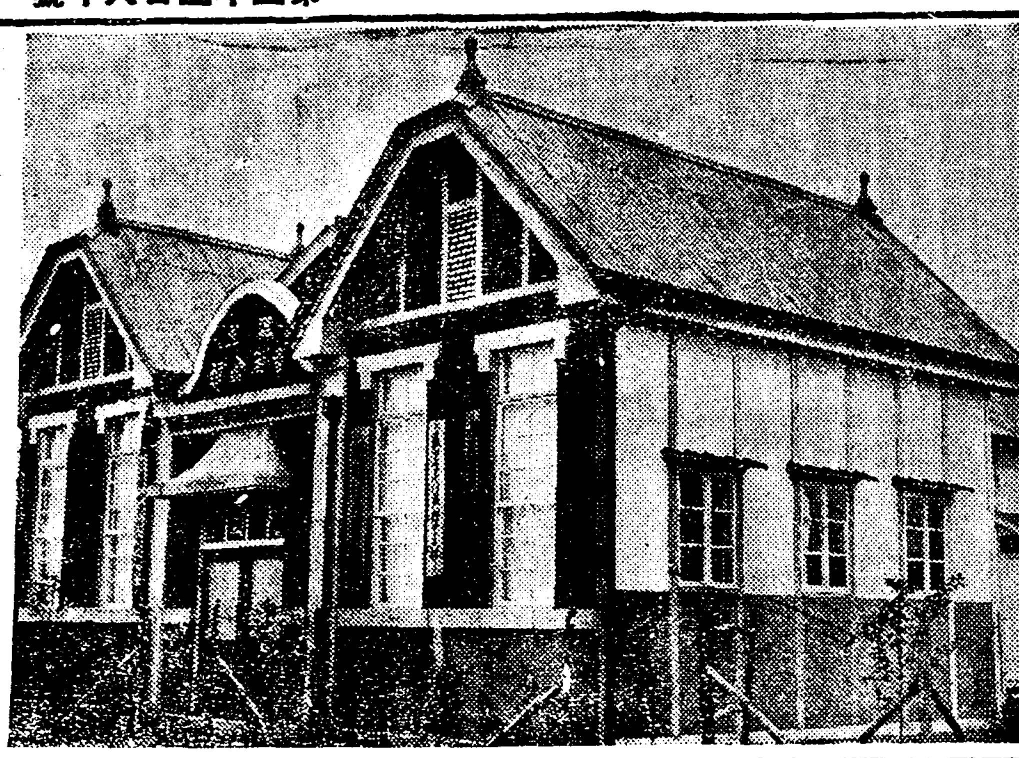

◇…落成된裡里青年會舘

경북김천에서 高普入學準備 豫備科設置

경북김천(慶北金泉)에고등보통학교가 설립된다함은 본보에누차보도한바와 갓거니와 대개개학(開學)은 명년신학긔부터 할예정으로교사건축(校舍建築)을 할모양이라는데 이에린근각지에 산재하여잇는 일반학부형들이 보통학교를졸업한자녀를 돈이업시타지방으로 유학보내지못하고 또는당지에 중학과편이업서서 그양을리고잇든바 이긔회에잇서 명년에고보교에 입학하도록 예비과(豫備科)설을 모집하여 수험준비를 하고잇는터인데 수일전에 금릉학원(金陵學院)에서고등과를 설치한것처럼 일반이열게되엿스나 사실에잇서서는 그와상이하야 금릉학원강당을 빌리어서 지금교수를계속하고잇는터이라한다(김천)

醜態百出한 咸南勞動大會

방청사절코할극연출타가 결국은풍파일막으로폐막

작년십월달일에 원산대파업(元山大罷業)을 긔회삼아 로자협조(勞資協調)의 간판밋헤서 조직된 함남로동회(咸南勞働會)는 지난십일일 오전십일시에동회관내에서방청사절(傍聽謝絕)이란 광고를 회관문압에써부치고 제사회정긔총회를 개최하얏는데 동회전무리사 김종운(金鍾運)씨의개회선언으로 전회록을랑독하고 림시집행부를 선거한결과의장 리문오(李文五)씨사회하에 작년사월경에 원산로동연합회(元山勞働聯合會)에게습격당한사건을 비롯하야 하물자동차(荷物自働車)사건으로함경남도지사(道知事)와 관계요로인들을 방문하고 사건해결에 대하야 협조하얏다는 사건과동회에산부족액을 상업회의소(商業會議所)측에 요구하얏다는듯기에도 지리한경과보고가잇슨후 순서에의하야 작년도결산과본년도예산안을 통과하고 리사보선의건에드러가 평온하든장내는 갑작이 험악한공긔가떠돌며 회장한쪽으로부터 오날의모힘은 로동자의 모힘이니만치일반로동자에게 권부언권을 줌이올타는 의견이나오자 사방에서『올소올소』소래가련발하며장내는 극도로흥분된가운데 또한편간부는 로동자의 리익을대표한자라고 볼수업슨즉 간부를총개선함이올타는 동의가잇자 간부측에서는 돌연히 휴회를선언하얏는데 휴회중에 간부들은 의장으로부터 대회원간에 왈시왈비로 떠드는 부모는 회원석에와서 일장의회유설교를한것도 보기드문 이채이며 동회간부 리창(李彰)씨와 원산로동련합회박태선(朴泰善)씨와의 말시비도 일막의활극을 볼수잇섯스며 자초친리원산로동련합회원두사람이 방청하러 고 드대음에 장소가협착한관계로 방청을 사절한다고하야노로 장소의여유가잇는데도 불구하고 내여쫏츠려고하는 리유가 어데잇는지 도저히 알수업섯다 그리고 오후한시반에 계속개회하고 의사를 진행하려고할때에 로동자측에서는 여전히 흥분되어 간부들을배척하려는 긔세가잇슴으로의장리문오씨는이대로 회의는 진행할수업스니 류회(流會)를선언한다고하고 회장하자 간부들은누가 쉬류를 가뎌안고 슬금슬금뒤여나가는것을낫치한 회원석에서는 살긔등등하야 간부들의무리와 친횡을 대성질호하는동시에자본가의사환인간부들을 좃차내라 로동회는로동자의손으로 지지하자는등 로동자의 긔세는 극도로격앙한가운데 립석하엿든경관으로부터 집회책임자가 류회를 선언하얏스니 해산하라는 명령이잇섯는데 회원들은 사무실에 쇄도하야 간부들의 무책임을 타매하며 하로종일 피땀을흘리여로동하야도 먹을것이업는 이때에다 수한로동자를 동원식혀노코 회의도하지아니하는 엇더한 리유이냐고 야단을치는일방 사무실에서는 간부와 선농을만나 모히여 숙덕숙덕하면서이회는원만히진행될것인데 원산로동련합회의박희창자가 드러와 선동한관계로 되어버렷다고 간부들은 도하엿고 경관측에서는 엇지하야 그러한부리들을입장식히엿느냐하는 주의를주고 동오후네시경에 살풍경속에서산회하고말앗다고한다

春川郡農會서도 事實를出張調査

기수가현장에출장하야 사실을조사하야갓는데

자긔의 리욕만생각하고 착취를 고묘히하려는 계약서에 도장을 밧으려다가 소작인들이 이에응치안는다는 감정으로 삼십여명의소작권을 박탈하엿다함은 별항보도와갓거니와 사건이 중대한만치 관할면사무소와 지초주재소에서는 사건을 조사하는대로 보고하게된것인데 보고를접한 춘천군농회(春川郡農會)에서는 단치미기수(段治尾技手)가 현장에출장하야 사실을일일히 조사하야가지고 도라갓다는데 일반은농회당부자가 어떠한태도를취할는지주목하고잇다하며 면사무소로부터 군농회에보고한내용을보더라도지주의무리한것을넉넉히짐작할수잇다한다

各社會團體서 調停에努力

쌍방양보를권유

平壤久田盟罷續報

지난십일부터 동맹파업을 단행한 평양구전(久田)고무공장녀직공구십이명은 그동안회사측(會社側)의 강경한 태도에대책을 강구하여오든중 쌍방의타협을 로동련맹(勞働聯盟)에의탁하엿슴으로 신간회(新幹會)에서는 지난십일일에 대표세사람을 보내어교섭하엿스나 해결을 엇지못하고 또다시 지난십이일오전에재차교섭을 시작하여 십일에계출한 보증금(保證金)분체와 임금인상과 불량품(不良品)에 대한벌금제도등 세가지요구조건(要求條件)에서 보증금문제와임금인상문제는 직공측이 양보하고불량품에대한 벌금제도만은 회사측이 양보하야 타협조건(妥協條件)을제출하엿스나회사측에서이에불응함으로직공측에서는크게분개하야 적극적항쟁을실시하도록 하는동시에 만일형세불리하다면 직공전부는보증금십삼원식 차지가지고 단연자퇴하리라고한다는데 이불량품벌금제도(罰金制度)는소위누진법(累進法)이란것으로써어번동맹파업이 일어나기전까지 칠팔일동안에 불량품최고(最高)가 륙족(六足)으로써임금에서벌금을제한다면 얼마가 남지안는다하며 얼마전에는 벌금이임금보다십전이나만혓다는사람이잇섯다고 한다(평양)

工場에서는 職工을募集

십일일에 회사측에서 직공모집한다는포스타ー를붓첫다는데 이에직공측에서는 구전(久田)고무공장은어떠한불리한조건이잇다는것을안다 포스타ー를붓쳣다는것으로써금년에는동맹파업이여러번이러난것으로 형세가 험악화할위하야일반은매우주목중이라고한다(평양)

種稻不正分配로 面長을不信任

면민대회까지개최준비

함북온성(咸北穩城)의리재민을위하야 도청으로부터 금년종자들리재민에게 무상배부(無償配付)함에당하야 온성면(穩城面)과 영와면(永瓦面)의 배부방법이 불공평한중에도 영와면에서는면직원의 자긔의 곡식장사로부정분배(不正分配)가되어면민의불평이 극심하다함은 이미보도한바어니와 그후면장은 이불평을 업게하기위하야 이미분배하엿든 정선(精選)되지안흔 종자를가지고와서 조흔종자들밧고아가라고 하엿든바 이에면민들은 면장의무책임한것을 비난하든끄테 또이가티안존채로 명령업은백성을무시하기짝이업는것이라하며 일방으로 면장이직접가지고 단니면서 집집에논아주기전에는 일체면소로 가지안키를 결정하는동시 극도로면장의태도가 오만부례함에 분개하야 면민(面民)중의 한개인으로어떠한사람이 군수에게가서 이러한부정면리원의 처치여하를 질문하는매 면민의 대표(代表)를요구한다함으로 이에면민대회를소집하려고 일반으로활동한다하는바 면장은 이번뿐아니라거의한일이 보다신임치못할처질을 이비일비재하야 일반은금번에는 그대로둘수업서 적극적으로도배척하여 버리자는 여론이놉다고한다(온성)

◇任員

執行委員長 金永夏 委員 金鉉 金章煥 林鍾鉉 邊東甲 東夏 邊東獄 金基瑄 徐廷基 金鉉 金章煥 鍾國 徐廷基 李種信 邊東林 邊東夏

常識講演會 평양에서

오는십륙일 오후팔시에 평양부차관리긔독교청년회(平壤府鎮貫里基督教青年會)의주최와본보평양지국(本報平壤支局)의후원으로본사긔자리천곤(李泉根)씨와 근우회(槿友會)박호진(朴昊辰)씨를초청하야백선행긔념관(白善行紀念館)에서상식보급(常識普及)의대강연회를개최한다는데 당일 회장의정리상십전식밧기로되엇다고한다(평양)

小作權又復剝奪로 百餘生靈風前燈火

一般은地主의無理한處事非難

면장의권유로십여명을도로주엇다가 무슨생각으로또다시떼이기시작한다

春川梧灘里事件續報

강원도춘천군사북면오탄리(江原道春川郡史北面梧灘里)에는 칠십여호가사는 조고만 촌락으로 사백여명이경성홍파동(京城紅把洞)김모의 토지를소작하여가든중 근근히 목숨을 보전하여 가는중 지주가 작성한 소작계약서에날인을 안한다는리유로리교관(李敎寬)외삼십륙명의 소작권을박탈하야 삼십여생명이 풍전등화와가튼참경에 처하여잇다함은 작보한바어니와 굶어죽으면 죽엇지무리한 계약에 도장을찍을수업다는 소작인의결속이 공고한반면 횡포한지주는 땅을묵힐지언정 요구에불응하는자에게 소작을 식힐수업다고 강경이태도를취하는터인데 사북면장(史北面長)은인민의 가련한정경을심려하고 지주인김씨에게 반성을촉하는 소신을 발하는동시에현사음인 윤씨를상경케하야 사실을 말하게되자 지주김씨의 고문으로잇는심전일(沈田一)이가현장에급행하야 사실을 면장에게듯고 자긔도뗀소작인에게 소작을 식히고 십흔생각이잇스나 지주의의향이 어떠할는지 모르겟다고말한후 상경하야 무슨상의가잇섯든지 십여명에게는 소작권을 주어 일반도얼마쯤 안심이되엿섯는데 또무슨생각이 들엇든지 주엇든소작권을또다시 떼이기시작한다는데아희들의작란도아니요주엇다 떼엇다하는횡포한지주들을일반은 비난한다하며 백오십여명소작인은금후살길이막히엿슴으로 매일눈물로 세월을보내는참혹한정상은 사람으로 참아볼수업다 한다

可憐한小作人情狀

이산은난면의일이나 구원할도리가업다고 史北面長談

나의입장으로는 참으로말하기거북합니다 내가소작인이기로그런계약서에 도장을 찍을수는업슬터입니다 추경을 다해노흔 방농긔에이르러소작권을떼이다니 그런법이어데잇슴니까 면장과면민의 관계로보아도 그대로볼수업는 일이지만 인정으로본대도 그들의정경이 너머도처참하야 또가련하야 충고의편지를하엿는바 아모런 회답도업고 별효과를보지 못하고잇습니다 김씨의 고문이 왓다간후로십명쯤 소작을 도로하게하얏다기에얼마쯤 깃버하엿더니 도로박탈을한다니 어찌하는 심산인지모르겟습니다 자긔토지를 가지고자긔 임의로하는데 무어라말할수잇겟습니까 심하게말하면도리혀 지주의감정을 더욱상할념려가 잇서권유하는것도 생각할문제일가 합니다 엇잿든지 지주측에서 반성함이 업시그대로강경이 나아간다면 백여생명은 정처업시 길을떠날수밧게 업슬터이요 그들의 궁도는참으로참담한 지경에이를것입니다 벌서자니몃호는 떠날준비 까지하고잇다합니다 더못지 마련주시요하며 립장이립장인만치 말두가아니납니다 어찌하면 조흘지 고려하면서도 지주의 무리를시한다고한다(춘천)

寶城南鐵工事場 勞働者再騷詳報

오백군중이길전공업부에쇄도 請負者吉田은高飛?

남선철도 주식회사 보성길전공업부(南鮮鐵道株式會社寶城吉田工業部)에서는 하로벌어하로먹는 로동자(勞働者)에게 무려삼개월동안이나 로동임금(勞働賃金)을지불(支拂)치아니하야 그무리(無理)에분개(憤慨)한오백여로동자(五百餘勞働者)들은 청부자길전(請負者吉田)을둘러싸고 구타(毆打)하고 사무소류리창(事務所硝子窓)등을 파괴한후 익일에로임청산(勞賃請算)할것을약속하고 해산 하엿다 함은 긔보 한바어니와 그후익칠일에 보성읍내근방 일부로동자(一部勞働者)에게만 로임(勞賃)을 지불하고 전귀청부자길전은 려수(麗水)로 피신하엿다는 소식을드른 안치공부오백여명(雁峙工夫五百餘名)은 동일오후삼시부터 길전공업부(吉田工業部)압헤 쇄도(殺到)하야 이구동성으로 임금을지불하기까지는 해산치아니켓다고 고함(高喊)을치며 전촌모(田村某)를 구타(毆打)하는 등극도흥분(興奮)되어 소동(騷動)하고잇는중 경관(警官)으로부터 해산치안흐면 방총(放銃)하겟다는말에 더욱분개(憤慨)한그들은 임금(賃金) 차지려다 총(銃)마저 죽을자는 다이리오라고 떠들며 몰립듯하야 임시형세(形勢)가자못 험악(險惡)하야 경관의총출동(警官의總出動)도 소호(小毫)의효과가업섯다하며 십장(什長)여섯사람은자동차(自働車)를몰아려가게한 전기길전(前記吉田)을둘러싸고 리고 후 동일심야(同日深夜)열두시에야 석반(夕飯)을맛치고 일시평온(平穩)하엿스나 분한을참다못한그들은 새벽한시경에 시중국인로동자(中國人勞働者)백여명과합하야대소동(大騷動)을 예하다가 익팔일(翌八日)오전네시경에 해산하엿다 더라

長城青同盟 代表者大會

전남장성청년동맹(全南長城青年同盟)에서는 지난십일일오후세시반에장성신간회회관(新幹會館)에서동맹집행위원김오(金鈺)군의사회로 다음과가튼결의가잇슨후 동여섯시에 폐회하엿다한다(장성)

◇決議

一、少年運動에關한件

一、青年運動에關한件

一、女性問題에關한件

一、農民問題에關한件

森林保護組에 火田民殺到陳情

우리는먹고살길이업스니 火田을하게해달라고

평북자성군 자성읍내 동회양곡(平北慈城郡慈城面邑內洞回陽谷)은국유지인데근년에와서빈한한백성들이 버러먹을 데는업고할수업시 늙은이와 어린이를다리고 산곡에 드러가서농사를하야 호구들하여 가든바이 봄에와서 또화전을 하엿다고지난칠일에 삼림보호구에서 직접조사를 하려왓든 그이튿날인팔일에삼십여명이 삼림 보호구에쇄도하야농사하여먹고살게하여달라고진정을하엿다 한다

馬山港貿易 전년에반감

마산항의 사월중의 무역상황은 우연히부진하야 작년 사월에비하면 이분의일에도 불과하며 지난삼월중 무역총계보다 약삼십수만원의 감소가 되엇다는데 그대부분의원인은 작년한해로인하야 이출미(移出米)가 전년동긔(前年同期)의륙십사만원으로인데금년에는불과이십만원으로 전년의삼분의일도되지아니하며 비료(肥料)면포(棉布)등의수이입도 작년에비하야 적지안흔차이를보게되어 금후의 마산항무역은 갈사록안심할수업스리라하며 지난사월중의 중요이출입품은다음과갓다한다(마산)

移入部

▲米及穀一七六、三四五▲魚類五八八▲牛皮二九、九四〇▲金鑛一一、一〇〇▲肥料一、二二八▲其他諸品一三三四、二八九 合計四五三、四九〇錢

移出部

▲米及穀一一、一〇〇▲小麥粉二三七三三二▲砂糖一一、二二〇▲安全燐寸三八〇六▲綿布類七八二一▲毛織物八八九一▲絹織物九三〇三▲洋織一六、〇二〇▲セメント五、三三六四▲陶磁器一六、一六四▲鐵條及竿八八五▲鐵板四、六八九▲鐵管六四七八▲洋鐵釘一〇七二▲機械類四四八▲木材五九六八▲肥料二四二二五▲其他諸品一二一、五九〇合計二八二、四二七

南朝鮮個人庭球大會

一、日時 五月二十五日午前十時

一、場所 扶餘體育會코ー트

一、申請期日 五月二十日까지

一、申請場所 朝鮮日報扶餘支局

一、賞品 優勝旗外副賞多數

主催 忠南扶餘體育會

後援 朝鮮日報扶餘支局

紅樓夢(五二)

例雲譯 夕影畫

賈寶玉奇緣識金鎖 三

보차가 다보고나서 다시뒤집어정면을 자세히보며 입속으로『막실막망 선수항창』 이러케두번을 되풀이해서 읽고 고개를돌려 앵아를보고웃으면서『얘 너는왜 차는따라오지아니하고 여긔서정신을팔고서서누얼하니?』 앵아가해해웃으며말하니『내가 이두귀절의말을들으매 흡사히 아가씨목걸이우에잇는그두마듸말과 짝이맛습니다그려』 보옥이듯고 얼른웃으며『아! 누님그목걸이우에도원래여듧글자가잇습되까? 어듸나좀구경합시다』 보차는『그말을고지듣지마라 아무글자도업다』

이러케말하매 보옥이는『착한누님 그러면 왜 내것은보자고햇소』 보차가 졸리다못해서『그것도 누가두마듸덕담을 가르켜주어서 색인것이기때문에 날마다 차고다니지 그러치 안흐면 그무거운것이 무슨재미가잇겟니?』 이러케말하면서 단추를그르고속에입은 다홍저구리에서 보석과진주가 반짝어리고 황금이번쩍번쩍하는 목걸이를 떼어낸다 보옥이가얼른바다 손우에바처들고보니 거긔에 금자물쇠가 달렷는데 과연한쪽에넉자씩 두쪽에여듧자로 두마듸의덕담이 되엇는데 정면에는 불리불기(不離不棄)라고 넉자를삭이고뒤에는 방령영계(芳齡永繼)라고 넉자를삭이엇다 보옥이보고 역시두번을읽고나서 다시 자긔것을 두번읽드니 빙그레웃으면서『누님 이 여듧자가 내것과 짝이 맛는구료』 하니 앵아가잇다가 웃으면서『이여듧자는 그머리헌중이 가르켜준것인데 그의말이반듯이 금으로맨든 긔명에다 삭이라고요 그러면―』 보차가 앵아의말이 다맛기전에 차를얼른따러오지안는다고 나무라며 보옥이더러 어데로해서 오느냐고물엇다 이때에 보옥이 보차와자리가갓가워지매 아름다운 향내가품기는 알수업섯다 그리하야『누님 옷에무슨향을 피웟소? 내가 당초에 이런향내는맛하보지 못햇는데』 이러케물으니 보차는『나는 옷에향피우는것을 가장실혀한단다 그조흔옷을 괜이 향불연긔로 그슬릴것이 무엇이야!』『그럿것갓흐면 이건무슨향내야?』 보옥이가 이러케말하니 보차가 생각하다가『올치 내가아츰에 냉향환을먹은향내로군』『냉향환이 무엇이오 한개만주어 누님나맛좀보게』 보차가 웃으면서『괜이야단이로구나 그래약도 아무까닭업시 아무러케나 막 먹는다드냐』 이말이 다끝나기도전에 밧게서 임아가씨가온다고통보하며 곳 임대옥이가 한들한들하고 들어오드니 보옥이가잇는것을 보고『아이고 내가오기를 잘못햇군』 하며웃는다 보옥이와여러사람들이 벌떡 이러나 맛어서 자리에안치고 보차가웃으면서『너그거어떠케하는말이냐?』 물으니 대옥은『저이가올줄알엇드면 내가아니올걸말이야』 이러케대답하니 보차가다시『나는암만해도 그뜻을모르겟다』『아니! 내말은 올때는 하나도아니오고 아니올때는 오는커이가 오니까말이야 오고 내일내가오고 이러케 간걸러오게되면 날마다오는 사람이잇슬것아니냐? 그러면 넘우쓸쓸하지도안코 넘우요란하지도안치 언니 그뜻을모르는것이야무어잇소』 이러케말햇다 보옥은 대옥이가 겁에다 몽우단으로 맛단추한 두루마이를 껴입은것을보고『눈이오느냐』고 물으니 압헤잇든 할멈들이『벌서반나절이나왓소』 대답한다

悲慘한 手淫過淫常習者의末路 男女生殖機能衰弱

性慾減退에우는이여

히스테리ー로苦悶하는婦人이여

精力增進을希望하는이여

世界的好評의 トツカピン(도쓰가빈)을 只今곳

◎左記徵候에 생각나는사람은업는가!

◇房事過度、手淫의害 身體가느른하고、긔운이쇠지고、精力이衰退하고、머리가히미하고、매소롭지아니한일이마음에걸니고 元氣精力이衰弱

◇性慾減退 生殖器能이早老的으로衰弱하고、勃興力減退、感覺缺乏、夫婦사이도冷淡해지고、人生의悲哀를感하게되는일

◇陰萎 悲慘한性交不能은、人生最大의恥辱이니、即刻으로治療를要함

◇早漏 精液早漏、性交不滿足으로失望이極度에達하는일

◇遺精、夢精 遺精、夢精이頻發하면身體는갈로쇠가기는것과가티疲勞하게되고、生殖器能이刻刻으로減退한다。

◇腦病神經衰弱 精神過勞、手淫過淫의害로머리가무겁고、멍하야긔운이가리안고、頭痛、眩暈、不安、不眠症으로되야내버려두면精神에異狀이생기여社會의落伍者가된다 現代生活에優劣은다만精力의强弱에잇다。도스가빈은世界的著名의文化的强精劑로서其效果가卓越하야、一回一錠으로能히實驗者에게滿足을줌으로、健體의소래는世界에充滿한現狀이다。前記症勢中에한가지라도생각되는분은即刻으로愛用하야其効驗을試驗할지여다。반드시意外의滿足에驚嘆할것이다。

◇健康한男女도 精力腦力의補給劑로서常用하면반드시意外의滿足을得함

戶塚醫學博士推奬

價格 三十錠 三圓 五十五錠 五圓 百卅五錠 拾圓 三百十錠 廿圓 (携帶容器付) 用法 一回一錠 一日三回

發賣元 丁子堂藥房 東京市銀座新肴町八番地 振替口座東京七二二一番 大阪市西區新町通一丁目 振替口座大阪百六番

▲滿鮮到處有名한藥店에有함 品切된時는發賣元으로前金注文送料不要로代金引換送料實費로보르게送함

代理店

釜山辨天町一丁目 大黑南海堂

釜山辨天町一丁目 藤田錦三郎藥房

大邱元町 町田回春堂

京城本町四丁目 木村藥房

京城南大門通 新井大藥房

京城本町一丁目 山岸天佑堂

京城本町二丁目 古城贊化堂

平壤大和町 森田藥房

「어린이날」遠足갓다고 兒童六名에停學處分
담임선생은승락까지한것을
鎭興公普의駭擧

지난오월사일에 영흥군 진평면(永興郡鎭平面)에잇는진흥공립보통학교(鎭興公立普通學校)생도백여명이 동군동면에잇는 진수봉에원족(遠足)을갓다는리유로 륙학년생배직렬(裵稷烈) 박한희(朴漢熙)박례현(朴禮憲)리동한(李東漢)리리호(李利鎬)륙명에게 정학(停學)을 식혓다는데 이제자세한내용을 듯건대지나간오월일일륙학년급회(六學年級會)에서 오월사일어린이날을 우리로서 긔념까지는못할지언정 사정이허락하는 범위안에서 산으로원족이나가는것이 엇더하냐하고 림석한 담임선생 김태권(金泰權)씨에게문의한즉 씨는원족갓는조켓다는승락을함으로륙학년생일동은 교섭원이인을 선거하여삼일 동교오학년급회에 가서 동급담임선생리배권(李倍權)씨 에게 교섭한결과승락을 어더이튼날 인사일에원족을갓든바이날교당국일동은영흥교육협의회(永興敎育協議會)에가고 업섯다는것을주장하여다가 권과가든 선언훈하엿는데 권리허락한김태권(金泰權)씨는본텍에 가고 리배권(李倍權)씨는승락한일이 업다고함으로권리 여섯사람은 할수업시눈물을 흘리면서 교문을등지고귀가하엿다는바 학부형 과일반인사는학교 당국의가혹한처치에비난이자자하다고

내용이엇더케 되엿는것도 살펴볼사이가업시 몰방으로 총알을 럿처서 도적을마저 쏘아넘기기는하엿스나 일본의죄가 업는황씨는그만 누구의탄자 엔지람명되고말엇다한다 그런데 문제는아모리도적이숨어들엇다 한들집의내용도 살히지안코 엇지탕가에대하야 몰적괴집합 사격을할수잇슬가? 하는것이다 불행중다행이라 할는지? 탄자가채여들어나가지 못하고 데내에파뭇처잇는것을 당지일본 경찰서에서파내갓다니 얼마아니면 엇던총의탄자인지는 명료히 판명될터이나 엇젯든지 주민은생명에대한보장을 엇지못하며 또한피해자의원한을 엇더타 형용할수업다는데 더구나피해자의 가세는매우구차하고 가족은 만흔데다가천만의외의 뭉단에 죽게되어침딸린의 남은가족은 죽은시데만못놓고 오렵하는 양은참아사람이보지못할일이라고한다

尙州共産黨 五名은不起訴
『야체이카』를조직하엿다는 네명은검사국으로넘기엇다
慶北警察部活動으로

지난이월 구일부터 경북경찰부(慶北警察部)에서 상주경찰서(尙州警察署)와협력하야검거에착수한상주(尙州)를중심으로한제사차조선공산당(第四次朝鮮共産黨) 상주『야체이카』를조직하엿다는 혐의로상주 청년동맹(尙州靑年同盟)과문경(聞慶)례천(醴泉)등지에서검거하야대구(大邱)로압송되엿든신영철(申泳澈) 권청희(權聖熙) 채홍국(蔡鴻國)최종탁(崔鍾倬)우창득(禹昌得)리범선(李範鮮)강신주(姜信周)강룡수(姜龍壽)리현구(李現求)등十명은검거된지만삼개월동안 상주경찰서에 류치되엇다가 지난오월十일경대구지방 법원검사국(大邱地方法院檢事局)대원검사(大原檢事)의 손에심리중이더니지난십이일 오후다섯시경 권리구명중신주등 오명은불긔소로 출감되고 남어잇는 네명은 예심에회부되엿지 혹은바로 공판에무틀지일간결정 되리라하며 금번결사에대한 자세한내용을 듯건대현재○○당(○○黨)사건으로서 대구형무소에 수감중인강훈(姜勳)을주모로하고 신영철(申泳澈)임비서로 한비밀결사 이든바그와가티 검거된것으로 일시권해오든대구농민조합(大邱農民組合)과의관계는사실이업는것이라고한다(대구)

元山警察이 靑年陸續檢擧
내용은절대비밀에부치나 사건계통은각각다르다고

지난구일새벽에 원산 경찰서고등게에서는 돌연대활동을 개시하야로동 련합회간부리계심(李啓心) 신간지회간부리종민(李宗徹) 부칭고원장심덕(張心德)삼씨를 검거하야가지고 극비밀리에엄중취조 한다함은 이미보도한바와갓거니와 또한 지난십일새벽에는부내조병하(趙炳夏)씨와리원(利原)김창렬(金昌烈)량씨를 계속검거하야 노로엄중취조중이라 는데 사건의내용은절대비밀에 부침으로 자세히알수업스나 모방면으로 탐문한바에의하면 사건의계통은 각각들리서 간도방사관의 조회에의하야검거된 사람도 잇다고도 하야추측이 구구함으로 더욱이 정체를알수 업다는데취조는언제나 뭇이날는지 모르겟다고한다(원산)

경관의 중재로 그만화해하엿다는데 그범인은 신갈파경찰서소농 경찰관주재소(新乫坡警察署小農警察官駐在所)에근무하는호성태(胡成泰)란자로이와가튼 비행을하다가 배까지 어더맛는동 경관이란 중책을가진자로서의의무와책임을망각하고이런난행을하엿다하야일반은크게그의소행을비난한다고한다(신갈파)

海州에서 婦女『스리』團

해주경찰서에서는 시내남욱정(南旭町)이백칠십칠번지백남주(白南珠)(二七) 백남교(白南嬌)(一三)란두녀자외에 김씨(金氏)(四〇)란사람까지 부녀세명을박금검속취조중이라는바사실내용은 얼마전해주에서곡마단(曲馬團)이흥행을할때에권긔세녀자는구경을갓다가 백남주와 김씨가공모하고 백남교를식혀 관객석에서 어떤녀자의금비녀한개를 훔치다가 권긔백남주가변명을하고시내남본정금성은방(錦城銀房)에다시가오십여원어치를삼십사원에저당하엿든것이발각되엿다한다(해주)

龍井市內에 拳銃團出現
현금삼백을강탈
日領事館附近에서

간도룡정촌 우장리 일본영사관출장소(間島龍井村日本領事館出張所) 부근에잇는모상점에는 본월륙일경에 각각권총을휴대한무장단(武裝團)수명이침입하야 권총을내어들고 주인을위협한후 소공판돈 삼백여원을바다가지고 어데로인지 종적을감추어바리엇다고한다(간도지국)

流彈에마저 同胞가被殺
갑도와경관이총질하는중 해매한동포한명이마저서
奉天城內의慘事

지난십일일 오후네시쯤하야 봉천서탑아분권가(奉天西塔俄墳前街)에사는동포황종호(黃鍾鎬)(三四)씨는자택변소에서소변을보다가 뜻에도 뜻하지못한류탄에 왼어깨를마저 여가도업시 변소에서 그대로쓸어져 귀의객이 되고말엇다는바 그내용을듯건대 삼인조의 중국인강도가 만철부속지 류정에 잇는모중국인의 전장(錢莊)을배주에침입하야 만흔금전을 강탈하여가지고 총총히 나오는것을일본경관이 발견하고 추격케되자 한명은 어느사이에 자최를감추어버리고 두명은 길건너상부지(商埠地)를 향하야도망함으로다수한 중국경관까지 합세하야사방으로 경계망을 벌이고맹렬히추격한결과 한명은 손쉽게생금하엿스나 남은한명은 날새게도 도망하다가 형세가위급함을보고 권긔황종호씨의 집으로달려들어 숨는것을 수십명의일중량국 경관들이 동가의주위를겹겹이 포위함과 동시에집안

根棒든凶漢에게 宗理院長이被殺
자긔토지를보려나갓다가 리승모씨가피살되엇다고
間島三道溝에서

간도삼도구시(間島三道溝市)에잇는천도교종리원장리승모(李承模)씨는삼도구청산리나월평(三道溝靑山那月坪)에잇는자긔토지를 답사하기위하야 지난칠일아침에 집을떠나 동행자이인과함께나월평 으로가든중 무안지경인왕팔법자(王八法子)에이르자돌연히 중국륙군복(中國陸軍服)을입은중국인일명과조선인일명이나타나서 리승모 씨를곤봉으로란타하자리씨와밋동행하든두사람은 합력하야 대항하다가 그흉한이명을쏫고 다시삼도구로도라 오든중 흉한들은 을보아 몸을해여가지고도망을감으로리씨일행은 다시더 추격하지안코 각각헤여젓든바 리승모씨는자긔집으로 도라오지 안헛고또한목적지인 나월평 으로도가지안헛슴으로 그의 가족과친우들은 씨의행방을 각방면으로탐문한바 지난팔일에 전긔왕팔법자에서 그의시체를 발견하엿는데 이급보를들은 삼도구공안국에서는 급히출동 하야시체를림검 하는동시에 한편으로범인수색에 크게활동 하는중이라고한다(간도)

白晝의竊盜 잡고보니巡査
남의상점으로들어가서 물건훔치고서일장격투

지난 륙일오후 다섯시경에함남삼수군 신갈파(咸南三水郡新乫坡)에잇는포목상동흥상점(布木商東興商店)에서는물건흥처가지고 가는청년 한사람을붓잡엇고그절취범의대항으로일대격투와지 잇서몰려드는구경군으로대소동을이르켯다는데이제그자세한내막을듯건대긔동흥상점에그곳소년회원모(某)가폿샐을가지고와서검을너허달라함으로그권주강원의품뒤로감을넛는즈음에 권긔범인이아희를다리고들어와서 모자를 뒤적뒤적함으로강원(姜元)은 모자사려온사람인가 하고 무관심하게김을넛다가 다시바라본즉 벌서나가버렷슴으로 이상히 생각하야박게나가본즉 저레집 령목상점(鈴木商店)에서나옴으로자서히본즉 아희에게모자도 씨웟는데모자갑은내지안엇슴으로이상히녀이며 나려오는길에 주겟지하는생각으로 서서잇는데 아모말업시그냥 나려가버림으로 그제야가만히 절취한것임을 알고그청년을 따라가서 모자갑을안내고그냥 가버리느냐고 한즉그청년의 말이그러면 갑슨얼마나하고물음으로 삼십팔전 이라고하야 그자리에서 따리며설명하야 이골목 저골목에서 구경군들이운집하야 대소동을 이르킨중

全校生徒들이 警察署에殺到
일본인목수가따렷다고 생도들과충돌이되어서

지난칠일오후 아홉시반경에 전남려수경찰서(麗水署) 마당에는 려수수산학교(麗水水產學校) 학생전부가쇄도하야 일시는 위험한상태로 오고가는 사람들의주목을 끌엇는데 이날은일이 잇섯다는데 그내용을알어본즉 그날밤에권긔수산학교 신입 교장이온다함으로 권반학생들이 환영나갓다가 달은밝고 바다가에배는하나도업섯슴으로로동 삼정공장압헤서 딸매를멀니 치고노든중에종포에서 배못는 목수도변이란일본 사람과 두사람이고기를 낙다가 학생들을 대하여니두말도업시 학생들이다라나고기가다놀라 다라나 버리는데웨딸매를 치느냐하고 어린학생들에게덤벼드러서 뻐려뚜드리려난후에또다시세사람이와서학생들과서로 충돌이되자 전긔일본목수세 사람은 나무장작을쥐고와서 조모외여터 학생들을구타하엿슴으로 학생들은 그장작을 빼앗고목수들을붓잡고 경찰서로 온결과당국에서는 무슨문제나 이러나지안할가하야 학생들은 무사히다나누이 가게하고 도변이란목수는그날밤에 류치 하엿다고한다(려수)

初夏의誘惑 三小女出家
무작정하고

고성군하일면학림리(固城郡下一面鶴林里)에거주하는심귀섭(石福)(一六)심말봉(沈末逢)(一五)석복달(一六)의삼소녀가지난팔일에 나간그길로가티 손을잡고 사십여리나떠러저 잇는 고성읍내로 걸어들어와 성내동정득규(城內洞鄭得奎)의집에류숙하고잇는것을고성경찰이 탐지하고 동서로다리고가서 보호하여두고 각기부모에게 통지하야 지난십일에각각자긔집으로 돌려 보냇는데 데읍내로 들어오게된 동긔는엇던사람이 한번차자가서 읍내에와잇스면 사람도쌔고 또월급도밧을수 잇다하얏슴으로 구경도할겸 그처럼 부모도몰래도망하여왓섯든것이라고한다(고성)

「폭스타」事件 金章烈出獄

지난일일에함남정평(咸南定平)시에「오날은메—데」단의 미의「포스터」를정평농맹(定平農盟)에서 붓첫다하야 청년세사람을 검속 하엿다함은 긔보한바어니와 그중농맹상무 김장렬(金章烈)군은 일주일간구류(拘留)처분을 바덧다가 지난십일에만긔되어출감되엇다 한다【신상】

天氣豫報
晴一時曇

十三日京城測候所發表 高氣壓는北海道方面으로日本海에더지고朝鮮도亦氣壓이놉고滿洲北部는氣壓이얏다 全朝鮮一般에日氣가조코 靜穩하야明日도天氣가조흘것이다

昨日氣溫 最高 二五度五 最低 七度九

運動競技

關西體育會主催 全鮮蹴球大會
抽籤相對方決定

關西體育會主催第六回全朝鮮蹴球大會는 十四日午前十時부터 始할터인바 十三日午後一時에 同會館에 參加團代表者들이會合하야 抽籤을行한結果相對方을 아래와가티決定하엿다

◇小學團◇
彰德普校——光成普校
敬新普校——梅山普校
崇實普校 (不戰勝)

◇中學團◇
新義州工業—明新中學
平師高普校—崇實中學
協成實業● 實業專修(不戰勝)

◇青年團◇
將村區——戊午團
新倉——崇實專門
大邱● 普專(不戰勝)

◇實業團◇
大坂—西京 平電—大吉
中城—世昌 (平安不戰勝)

全日本豫選大會에 慶大選手出場
協議한結果承認

지난十日에開催한日本學生陸上競技對抗選手權大會에 慶大에서는 體育協會의陸上競技選手登錄을屆出치아니하엿다는理由로 出場을禁止함에依하야 慶大選手의 極東大會出場與否를斯界의重大問題로서 注視하더니 關東陸上競技協會에서는慶大의山本 小野 津田 齊藤 板橋五選手에게對하야 極東大會全日本豫選大會에 出場할資格을付與하자고 全日本陸上競技聯盟에推薦하엿슴으로 同聯盟에서는 十二日午後六時부터開會한 極東大會準備委員會에서 銓衡한結果 此를承認하기로決定하엿슴으로 慶大에서는關東豫選에通過한北本 阿武二選手를加하야 優秀選手七名을全日本豫選에 出場식히게되여서全日本의盛況을풀게되엿다

第三回全朝鮮 씨름大會
廿九日부터三日間

中央靑年會主催第三回全朝鮮씨름大會는 今月二十九日부터三日間靑年會館後庭에서開催할터인데 今年에도『왼씨름』과『바른씨름』二種에分하야競技할터인즉參加를願하는사람은來二十四日(土)까지 參加金二十錢을添付하야同會運動部로 申請하기를바란다

平實7 三菱6

實業野球西鮮리그戰平壤實業團對象二浦製鐵所의試合은十一日午後二時부터 平壤府公設그라운드에서 大島府尹의始球式이잇슨後熊谷● 中原● 高橋審判下에 平實의先攻으로 開戰한바九回까지六對六의同點으로補回戰에들어가十一回에 平實一點을得하엿스나 三菱奮闘한効를奏치못하고七對六으로平實이辛勝한後四時四十分에閉戰하엿다

◇六大學野球리그◇ 早大5 立教0

早稻田對立教決勝戰은 十二日午後三時十四分부터 東京神宮球場에서(球)淺澤(壘)新田諸判下에立教先攻으로開始한結果五A對零으로早大가大勝하고五時十分에閉戰하엿다

◇뱃터리 △立教 山崎•辻•棚岡一石崎 △早大 山田一伊達

極東大會出場할 三國選手宿舍

極東選手權競技大會에出場할中國 比律賓 日本三國選手五百餘名의 宿舍로使用할日本靑年會館은 그동안準備가着着整頓되여감으로 十五日부터 一般의宿泊을拒絶할터인데一二階는中國選手 三階는比律賓選手 四階는日本選手가使用하기로決定되여 지난六日부터四階에는排球日本代表팀이 合宿하면서明治神宮外苑相撲場의新設코—트에서 連日猛烈한練習을行하야極東大會氣分은날이갈사록濃厚하야가는中이다 比中兩國選手를爲하야 中國人『쿡』數名을雇入하야中國料理를提供하기로決定하엿다한다

勸業債券

復興債券各株券買入하나이다 有意하시거든通知하시면時價로 응접하나이다

谷島商會證券部 京城西大門町一丁目一五九番地 振替京城五一〇九番 私書函光化門局六號

恩給 低利立替 京城櫻井町一丁目一番地 濟商會

朝鮮初有의뷔터폰式發聲映畫 ○□△超特作品 말못할事情 揭錄 供演 影 李……朴…… 晶 鐵 氏 圓成社

價格型錄進呈 醫療器械 振替京城四六〇 電本1226 京城長谷川町 高野製作所

男女筆生募集 遠近돌鎭不問自宅寫字事有收入確實◇年中無休◇副業에最適業 照會하시오規定書送呈함 大阪市港區町 三友社書房

手形紛失廣告 本人이昭和五年三月九日京城尹容遠에게로郵便發送한手形二枚를紛失하얏는바或有拾得使用할지라도無效이압기玆에廣告함 昭和五年五月十三日 開城郡臨漢面丁串里六五五番地 柳海元

職業 隨定月給五十圓 手當二十圓以上 數百圓確實 ●規則請求三錢切手同封 其他配置及代理支店募集 朝鮮沙里院 鮮一製藥本社

肥滿劑 身體衰弱한데 여러가지療法도無効하야 困難한분은葉書로申請하면胃腸을健全이하며害업시身體肥滿하게되는妙藥의說明書進呈 東京市麻布區三川大町小川藥房

不動産競賣公告
左에不動産을昭和五年五月二十六日午前十時競賣에附함競賣保證金은申出額에十分의一로함
平壤地方法院 安州支廳
价川郡北面龍淵里一〇六八番地
一、田 壹千六百貳拾七坪
最低競賣價額 貳百圓也
同郡同面同里一〇七〇番地
一、木造瓦葺平家建本家壹棟 建坪 四拾七坪五合
木造石葺平家建物置壹棟 建坪 貳拾貳坪
木造石葺平家建工作室壹棟 建坪 拾七坪
木造石葺平家建住屋壹棟 建坪 拾六坪貳合五勺
以上
申立人 金正一 債務者 韓興燮
競賣場所 价川面事務所

不動産競賣公告
左에不動産을昭和五年五月二十六日午前十時競賣에附함競賣保證金은申出額에十分의一로함
平壤地方法院 安州支廳
价川郡北面龍淵里一〇六九番地
一、田 一千九百三十六坪
最低競賣價額 二百圓也
同郡同面同里一〇七〇番地
一、田 一千四百六坪
最低競賣價額 二百圓也
同郡同面同里一〇七一番地
一、田 一百八十坪
最低競賣價額 十圓也
同郡同面同里一〇八二番地
一、田 三十一坪
最低競賣價額 十八圓也
同郡同面同里一〇七五番地
一、垈 七十三坪
最低競賣價額 十五圓也
申立人 金正一 債務者 韓興燮
競賣場所 价川面事務所

平壤 旭自動車學院 運轉手養成設備完整西鮮第一 全學習五十圓規則書進呈 四千坪實習場有(平壤旭町二七)

金剛山當日往復
五月十五日부터 金剛口(末輝里)까지電車開通
京城에서當日往復探勝……
每日 急行列車運轉
每日 急行電車運轉
每土曜夜及休日前夜는 直通寢台車運轉
探勝券…… 單獨 三割引 團體(二十人以上) 五割引
金剛山電車

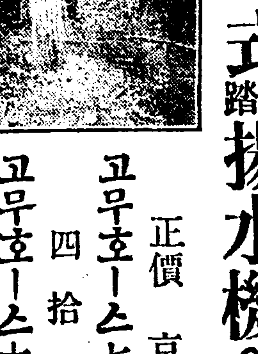

農界의福音
이로서旱害의걱정은업다
놀나울만한 마쓰다式足踏揚水機의出現
正價 京城渡
고무호—스七尺附 四拾五圓
고무호—스十尺附 四拾八圓
힘이들지안흠으로婦女子나누구나一日에二千石의물을풀수잇슴니다。
構造堅牢●移動便利
型錄進呈
特約販賣希望者는至急申込하시오
本店販賣店頭의實演을보십시오
發賣元 松田淸商店機械部 京城南大門通二丁目 電話本局二—四一〇 二一三九二 二一八二九 振替京城一三一二〇
001929

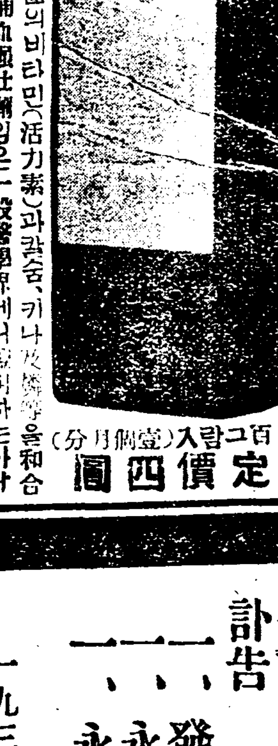

各病院用達
燐비타민肝油
補血强壯 美味佳香
◇肝油를主材로、五種의비타민(活力素)과칼슘、카나此等을和合調製한가장科學的補血强壯劑임으로一般醫學界에서說明하는바다
◇虛弱者、肺結核、貧血、腺病、產前產後、小兒食血腦等에特効
急性慢性을勿論하고奏効如神한림질약『고노리아球』와諸般腫處에靈驗잇는맨틀膏도弊堂에서調製販賣하오니 並下命하옵소서
定價四圓 七百그람入(壹個月分) (送料三十錢)
京城府寬勳洞一二二番地 壽星堂製藥所 主 藥劑師 金壽萬 (振替京城一二二九番) (引換代金에는五十錢先金을要함)

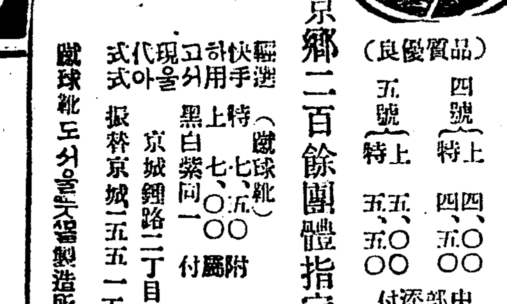

뜻볼세界元覇의靴球蹴 王祖
京鄕二百餘團體指定
(良優質品) 四號(特上 四、〇〇 上 四、五〇) 五號(特上 五、〇〇 上 五、五〇) 中部添付
蹴球靴(特上 七、〇〇 上 七、五〇) 黑白紫同一 付屬附
快手用하고 輕便하고 現代式아올式
振替京城一五五一五番 京城鍾路二丁目
뜻볼이면서울뜻볼製造所로 蹴球靴도서울뜻볼製造所로
서울뜻볼製造所

認 平壤自動車講習所
設備完全 學費低廉 (規則無代進呈)
平壤府上水口里一一三番地(電話一四一六番)

婦人聖藥 現代化한 千古의灵藥 益母草엑기스錠

益母草는數千年以來婦人病聖藥으로一般醫藥界나民間에서도 그效能이實用하엿슴은世人이共知하는바입니다故로아모리頑固한冷病으로아희를못낫는婦人일지라도益母草를服用하면胞胎를한다는것은本草綱目에記載된바이요일즉이漢方醫藥大家의說破한것입니다 然이나從來服用方法과調劑의不徹底로藥効의充分치못함을 늣긴弊堂은現代科學的設備下에最新學理를應用하여精化學的操作으로全有効主成分을完全이抽集하아가장理想的인엑기스錠으로製劑하야自然의靈能과科學의極致를盡한것이오 로效力의偉大함이能數日之間에顯著한現代無二의超高貴藥입니다

主治效能 冷病•經度不調•赤白帶下 히스테리•瘀血•子宮病
價 (特製) 三十日分 五圓 七十日分 十圓
特約店募集 (說明書無代進呈)
本舖 大盛堂藥房 京城府◯◯◯◯◯三四一 振替京城 一六三八番

訃告

南岡 李昇薰先生 宿患으로本月九日午前四時定州自宅에서 別世하셧삽기玆謹訃告

一、發靷 五月十六日定州自宅
一、永訣式 五月十六日上午八時
一、永訣式場 定州五山高等普通學校運動場

一九三〇年五月九日
京城府永標町四二番地朝鮮敎育協會(電話光一三九九番)
故南岡李昇薰先生社會葬儀所
委員長 尹致昊 白

再昨日發表한永訣式場은右와如히訂正陳謝함

곳發表된다는 朝鮮取引所令
實現期는아직도遼遠

朝鮮取引所令의問題에對하야는根本的의整理其의制調에依하야여러가지도傳하는바最近某紙에依하면根本的으로解決될取引所制令도中央政府에서日本法에準據하야朝鮮特殊事情을加味한것이近間에發令될터인데現在各地의現物市場은二個分하여正米市場과正米延市場을設置케하고延市場은取引所에併置함이根本要旨이나目下仁川穀物協會에서現物市場設置許可申請에對한總督府의許否는頗히注目된다고傳한다根本的의解決方法은取引所令의發布에는相違가업슬것이지마는元來取引所令과篠原氏는喧傳하나朝鮮에서取引所令의 必要說이 擡頭한것은 銀行의 市場規則第一回改正當時即 大正九年頃으로부터 이라其後에도池田、今村現在松村三氏의殖産局長을經迎하야平井安達、岡崎、兒島現在土師五氏의商工課長이在任中局長及課長交迭이잇슬째마다重要法令의未濟로擧論되어每議會에朝鮮取引所令의發布에對한總督府의意見을說明할資料로提出하얏다今議會에도具體的의說明이아니고目下調査研究中이라는說明資料를松田拓相의答辯에서朝鮮取引所令은日本의取引所法에準하야制定할것으로聲明한바가잇슴으로朝鮮側은勿論이오日本의關係方面에서는頗히注意하고잇다特히最近日本의正米市場規則發布를보게되엇슴으로朝鮮內의現物市場에서도非常히注意하게되얏다特히仁川穀物協會가大正十二年頃부터提出한 現物市場의出現을最近에追願하게되엇다取引所令의發布事情에對하야는그가多年의懸案이라當局의努力할바이지만總督府의商工課主管事項에屬한것이라그動向이參考調査會까지外지多方面의參考調査會等을는同時에依히民間의意向도徵한然後에官民合同의取引所制度準備調査會를設置할必要를痛感하는決策으로調査委員會의組織이一日이라도迅速히實現되어朝鮮取引所令에對한輿論을基礎로하야量促進될것이다外部에서도總督府에서取引所令이當相히進步되는바이나內部의總督府一面工課의主管係에서全部責任을期하는法令을外部의뜻대로進步치못할바도잇슬터이니이點으로보아總督府의大體意向의決定되면該令의發布促進上取引所制定準備調査會가最必要하다고말하더라

絹織物年消費額 千六百萬圓
生産高는三百廿萬圓 大部分이移入物

朝鮮에서年年生産需要되는絹織物의狀況을見하면其生産額은人絹交織品이大巾物이一個年十六萬二百九十五反、金額二十五萬六千六百十九圓、本絹의小巾物이五十二萬一千四百三十六反金額二百九十四萬八千六百二十五圓이다此外輸入、大、小巾物合하야五千四百十九圓、移入一千三百三十七萬六千十九圓을示함으로結局內外品朝鮮內의一個年消耗額은一千六百五十八萬一千五百五十八圓이다當局으로서는朝鮮産品愛用이라는意味로可及的輸移入品을防遏할方針下에잇다從來朝鮮人은輸移入品을愛好하는傾向이잇서朝鮮에서首位로占하는朝鮮絹織、大昌織物兩會社의製品도輸移入品보다차라리品質은優良하나賣行은不良하얏슴으로朝鮮絹織會社는從來年年二十萬圓의生産高를擧하얏스나今年부터는十五萬圓으로低減케되고또交織品을만히製造하게되엇다本絹보다도交織品의賣行이好況임은一般經濟界의不況을말할것이니다더욱京畿道만의一個年生産高는大巾二萬八百七十五反小巾一千六百七十二反이나主要製造會社는朝鮮絹織大昌織物의兩社이라더라

苗肥一巡後 硫安漸落
消費量六千萬噸

硫安은最近南部를爲始하야各地苗板肥사의需要가旺盛하나市勢는依然英安側의投賣로續落步調를取하고잇다獨安、電化物의實際市勢는混沌하야不明狀態이나英安의標準은沖渡의三圓四十錢內外이오百瓩物은此보다十錢高이다苗板肥사는大體賣物이一巡되어目下의實行狀態로보면本年의消費數量은價格關係로前年보다多少增加하야合計六千噸內外일듯하다더라

朝鮮米 京濱移入減少
大豆만은增加

朝鮮米協會에서調査한四月中京濱地方의朝鮮米豆移入高는左와가티五萬九千餘石이니前年의半量에도不及하기外지減少하얏나其間入着한船舶十六隻은모다積荷薄이엇다만大豆만은繼續하야移入이만아서約前年의二倍에達하얏슴은滿洲大豆에比하야朝鮮大豆가低廉한外닭이니本年의特異한現象이라한다

區別	本年	前年
玄米	四八、〇三三石	一一〇、五九九石
白米	一、六二四	三、三〇四
大豆	九、九〇〇	五、〇五五
計	五九、五五七	一一四、八六三

米國의 日本外債
全部賣却되어

(紐育十二日發) 日本政府의外債五千萬弗은全部賣却되어帳簿는整理되엇다는旨를公表하얏더라

殖産局의 肥料獎勵打合
卅一日부터二日間

總督府殖産局에서는五月三十一日부터六月一日外지二日間每日午前八時부터午後四時外지第三會議室에서肥料獎勵打合會를開할터이라더라

滿洲粟、豆粕 上旬輸入狀況

五月上旬中의滿洲粟과豆粕五月上旬中安東經由鐵道便으로朝鮮內에輸入된粟은三百九十八車一萬一千九百四十噸이다前年同期에比하면千四百四十八噸의增加이오同旬中豆粕의輸入은百五十車四千五百噸이니前年同期에比하면千四百七十噸의減少이라더라

漁業資金은 逐年減少步調
五個年間에百萬圓減少

銀行의融通한朝鮮內水産資金은大正十四年의殘高二百餘萬圓에서爾來逐年漸減步調를取하야昭和四年의殘高는百四萬餘圓으로되얏다五個年間에百萬圓이激減한것이다此殘高減少의主原因은水産資金의極히不振함을示한것이아니오廣島漁業、香推漁場等의大口個人金融이漸次回收된結果、漁業組合의發達과同時에銀行이從來와가티個人金融을取扱치안코專혀組合本位로金融하게된外닭이라고본다날이와서漁業組合에對한貸付는小口이나마漸增하야全朝鮮百六十의漁業組合은五月一日부터實施되는漁業令에依하야漁業組合의登錄、共販의强制等法規에依하야組合精神의涵養向上에로向하야外借用도强硬하게되고金融의途도열리엇슴으로漁業資金의需要는今後는小額으로나마漸次增加할것으로觀測한다더라

運合支部長會
十六日로開業決定

朝鮮運合會社에서는十日十一日의二日間支部長會議를開催하고社務其他一切內規에對하야協議決定하고다시營業開始日時에對하야打合한結果豫定과如히來十六日부터一齊히營業을開催하기로決定하얏다더라

四年中鐵道 貨物移動
發着各增加

京城商議에서調査한京城、龍山、清凉里、往十里四驛의昭和四年中貨物移動高는到着八十三萬四千五百餘噸發送十九萬一千百餘噸合計百二萬五千七百餘噸인데前年에比하면到着은六萬六千九百餘噸이增加하얏다此內到着으로는京城驛五十三萬五千百餘噸이首位이오龍山、往十里、清凉里가其次이며發送으로는京城驛이第一位이오龍山、往十里、清凉里가其次이다又月別로보면十二月의十三萬四千餘噸이第一位이오六月中의四萬九千餘噸이最少하나發送으로는十月中의三萬餘噸이最多하고三月의九千餘噸이最少하며次에主要品目別로보면到着으로石炭十四萬七千餘噸(千餘噸增)其他十三萬一千餘噸(六萬四千餘噸增)局用品十一萬三千餘噸(二萬一千餘噸減)米六萬八千餘噸(一萬餘噸增)木材五萬一千餘噸(四千餘噸增)薪三萬一千餘噸(千餘噸減)외에四萬四千餘噸(二千餘噸減)金屬品類二萬千餘噸(千餘噸增)煉炭一萬九千餘噸(九百餘噸減)麥一萬七千餘噸(三千餘噸增)葉煙草一萬六千餘噸(三千餘噸增)木炭一萬四千餘噸(五千餘噸增)果物一萬二千餘噸(二千餘噸增)野菜鹽各一萬餘噸(各一千餘噸增)粟一萬餘噸(千餘噸減)雜穀一萬餘噸(八百餘噸減)其他發送은米一萬五千餘噸(千餘噸減)肥料一萬六千餘噸(千餘噸減)其他四萬四千餘噸(三千餘噸增)局用品二萬六千餘噸(十餘噸減)刻煙草九千餘噸金屬品類七千餘噸(千餘噸增)等이그重要한것이라더라

四月中의 京城無盡業績
五百五十萬圓增

京城府內의福德、外三無盡會社의四月末現在業績은三千圓以上四十八組、千圓以上三千圓以下百三十九組、千圓以下十七組이다加入數一萬三千二百七十六口給附金契約高二千八百六十七萬四千圓에達하야前年同期에比하면口數로二千九百九口、給附金契約高로五百五十萬四千圓의增加이라더라

安東鎭平銀 最近市況
戻賣가得策?

安東鎭平銀은 今春解禁以後材料出盡과海外銀塊의底堅保合으로三月以來小幅往來를持續하야遂히保合圈을脫치못하고觀機待望의 頭重狀態로越月되엇다 市勢는四月一日에當先九百七十七圓으로寄付하야 八十圓臺를오래持續하다가同四日에海外銀塊가 一齊低落으로七十一圓外지下落하엿다그러나其後各地市場의強調로七十四、五圓內外로往來하야小高下를返復할際에上海標金은五百兩臺에로同十一日에四百九十六兩의低價를報하자 當地는受渡期切迫과賣方買戻로九百八十六圓外지約上하엿다 元體强材不透明으로翌十二日에다시七十八圓에反落되엇다 그런데鐘紡의罷業問題가益益擴大하야 日本財界가念慮될에米日爲替軟弱氣配로五、六圓이나小高를示하엇스나 銀塊는依然軟弱하야各地는一般的으로自重狀態를持支하야爾來當地는通日八十二、三圓으로保合하엿는데日本의罷業問題도漸次平定된模樣이라人氣가다시銀低에傾하야當先二圓의軟落을現하야當限七十三圓外지賣壓되엇스며月末은七十八、九圓으로引上하엿스나依然銀塊軟調繼續으로今月에入하야 一日倫銀一點低인十九片十六分九와 孟銀八點低인五六留比十六分十二인銀塊一齊低落을接하고 人氣軟化하엿다그러나뼈맛잡一日은安東神社祭로休市되엇고 翌二日海外銀塊의續落入電을受하고人氣低然軟弱하야 九百六十三圓外지崩落하엿는데其後通日海外銀塊續落入電과 上海標金이蔵馬會뼈문에市場半休하얏슴에도不拘하고繼續強調를示하야스다가 九日上海標金五百十三兩二의最上高價가出現함에刺戟되어 大連銀市는六十八圓二十錢外지崩落하고 當地市場은九百四十七圓외지暴落하얏다 그러나今後에對하야는旣報와如히압흐로彌歷五月의決濟期가 迫近하엿슴으로或은一氣의暴落은期키難함으로或은底堅市勢를演出할듯도하나決濟期以後에는 意外突發의強材料가업는때에는大勢에順應하야戻賣方針을取함이 得策일듯하다고某達觀者는말한다더라(安東縣)

手形交換週高

京城手形交換所의上期十九週手形交換高는枚數二萬三百五十五枚、交換額一千四百六十九萬九千四百三十八圓六十五錢、總二百七十六萬三千二百五十六圓六十四錢이라一日平均一枚平均交換額은前期에比하면三十八圓五十七錢增加되어七百二十二圓十五錢이라더라

貯銀業績
前期보다三割增

朝鮮貯蓄銀行의預金及積金額은最近에顯著히增加되어一個月平均增加額은四十一萬九千圓에達하야 前期平均增加額三十一萬一千圓에比하면十萬八千圓即四割一分의增加이다右는一般的으로貯蓄心의向上에依한바이나서로定期預金의增加한것은不況에際하야新規事業資金은定期預金으로하야時機를待하는外닭이다

鮮銀券發行高
自五月四日 至五月十日

一、銀行券總發行平均高 八五、九二七、九七八
　內譯
　正貨準備發行平均高 三六、四八二、九二一
　保證準備發行平均高 四九、四四五、〇五七
二、週末銀行券發行高 八五、〇五三、三五〇

取引停止

▲京城府仁寺洞二八、不詳、洪淳蕆、▲京城府貴金町二ノ九、醫藥材料、上田清

仁川在米續減

本月十日現在의仁川五銀行의穀物在庫數는前週에比하면無檢査米는八百四十叺의增加를示하엿스나合格米는二百四叺의減少를示하엿더라(仁川)

市勢와商況(十三日)

株式 結局保勢

京城	今日後引	前日比較
京取	—	—
大新	四八、六	—
鍾新	—	—
日産	—	—
東新	九四、一	二高

大阪	今日後引	前日比較
京取	四八、五	七低
大新	五七、六	四低
日産	三、八	二高
東新	九、四	一低

前場引落

今朝前場은阪地가昨引小高의氣先大陸不變임으로當地도東新九十四圓九十錢八十錢인昨引同價로寄附된後七十錢八十錢의步가잇다가低落大引되고大新은四十八圓五十錢大引不味를入하야四圓丁에阪地大引一本이오其他株는賣買가無한바前場中賣買는大新四十枚로田道一軒買에對하야賣方은京取松山各十枚新田二十枚이고東新은五百六十枚로其中五十枚以上手口는賣方松山百四十田道二百十立山五十白樂九十이오買方은大林百松山六十新田二百十立山五十南相五十이더라

前場諸株步調
▲大新 四八三〇一
▲東新 九四九〇一七〇一八〇一

後場小戻

後場은前場引低의反動으로人氣가더욱不味이엇스나當地는東新九十四圓三十錢인前引보다三十錢高에寄한後阪地大引返戻를入하야五圓十錢에大引되고大新은四十八圓六十錢에大引一本이고其他는全部不成이엇다

後場諸株步調
▲大新 四八六〇一
▲東新 九四三〇一九四四〇一九五一〇

形勢又不良

前番의十

圓方急騰이賣過反動으로突込賣側의經路上으로因한바이오此以外에何等積極的材料가無한것임으로過般의低價가底入인與否에對하야는一般이疑惑視하야諸說이紛紛한中主力株인東新이三圓方低下한後一高一低의小浮動으로鐘狀으로往安을보고急反撥한後이만큼低下함을相場으로보아도當然한것임으로此處에『오시메』를作한後議會閉會後局安定을待하야更히上騰하리라觀測하는說도多하나然而其貸借借換은비록成立되엇스나其條件이多少不利함으로期待에反하는嫌이有하고議會閉會後에도如何한對策을講할지此亦緊縮消極內閣에對하야그리積極策에出할것을期待키難하며環境도아직不良한터임으로前番의反撥이何等材料가無한만치更히下落으로轉치안홀가觀測되는바當地賣方主力이這間調整狀態이다가朝米다시賣進할을보아今後東新은漸益白熱化할것으로보인다

東新株不足
二十枚로減少

東新株는賣方이週日受渡株인結

株—界—六—感

東新은代引日의不足이昨日에는一百七十一枚이든것이今日에는更히二十九枚로減少되엇는바依然擔日步二十九錢이며京取의代引値는不變이더라

◇入日高値에서三圓方下押한株式은日米一高一低로休憩狀態더니
◇今朝에至하야는更히不味를呈하야下放하려는氣味가보인다
◇元來何等積極的材料가잇서서昂騰한것이아님으로踏退物一巡後는下放키도쉬운바
◇完全히底入을내고上轉하려면一般이다할수업는時勢라고할게되어後라야轉換을可期
◇鐘紡도暴落을맛치는날을當하야東西市場의不味를보고警戒中이든田首다시賣增하고新田의腰入買도相當
◇今後의東新은興味津津할모양인데此處에서押目買와戻賣로取組가漸次增大한後에는一大決戰을試할모양

期米 漸進趨勢

前場突進

昨後場阪地二十八圓四十五錢止와共히二十六圓四十九錢에場을止한當市場은今朝에入하야阪地初付二十八圓四十六錢인一丁小高를據하고二十六圓四十六錢인反히三丁低로場을始한後此를低價로하고阪地七圓五十二錢으로五十三錢에止場함을보아五十九錢으로弁騰하야頑强히場을止하엿다

	今日止値	前日止値	比較
仁川	二六、五九	二六、四九	一〇高
大阪	二八、五三	二八、四六	七高
東京	[illegible]	[illegible]	[illegible]
兵庫	[illegible]	[illegible]	[illegible]

後場續强

後場은阪地五十二錢寄를入하야六圓六十錢에場을始한後阪地五十三錢으로二錢에止함을보아六十錢五番同事로六十一錢에場을止하얏다

相場隱然行動
殘存米減少로

今般日本殘存米의百三十五萬五千餘石의減少發表로阪地는六圓四十五錢當地는六圓五十一錢인各二十餘丁의反撥을示한後此를行動一巡으로본軟派의賣物이現

米—界—餘—話

◇殘存米의減少發表로昨朝二十餘丁의突高를示할뿐으로依然軟態에傾하더니今朝에는昨日以上의高價를演出
◇軟派는日殘存米減少行動을一巡하엿다고하지마는아즉도그減少의餘勢가未盡한모양
◇現下地方의出廻가稀薄하고集散地의在米가益益減退를告하는此際에買戰線을延長하는것은찰아리當然
◇軟派를爲하야材料를殿衞하라면一日植付無難의豫想二日繫藥米增取라할모양
◇그러치만目前에供給不安이업지아니한데植付無難으로써米價의昂騰을阻止할는지가疑問인걸
◇月前에絕對賣買成을主張하든餘話子도果然米界의餘話를綜合하야會面이變化하엿다두고볼일이엇다

當地有力筋 益益戰線延長

當市場는數月以來地場筋의買資金을비롯하야某筋米所一派가邁月大受米를行하고도오히려買方針을固守할方針下에當中限에各一萬石의買物을繼續하야先限에도相當한買物을延長하야先限에도相當한[illegible]受米의實行이如何히實現될지는實方의態度가如何히變할지는[illegible]의良好한實物繼續하야今後의[illegible]

正米 一齊不變

◇仁川釘付‖今朝도出廻는依然稀薄하고定期의保合을入하야地場의小口筋과移出筋의買가少量임으로市況이不振하고相場은依然保合을呈하야三等二十五圓三十錢四等二十四圓九十錢인不變唱으로移出은二十八十錢에十石의取引을見하엿다

◇群山保合‖本朝의廻着은七輛으로賣物은三輛이엇는데日本當用筋의小口買에相場은前日同様인데도人氣는強氣味로二十五圓七十錢에百叺의賣買를見하엿슬뿐이엇다

◇大邱不變‖本朝는出廻千五百七十餘叺인데期延의保合에市況活氣가업시必需筋의買에不過함으로人氣保合을呈하야相場은三等殿二十五圓二十錢神力二十四圓七十錢의不變唱이엇다

◇釜山□舍‖今朝는天候快晴에出廻二千五百叺으로比較的順調인데도市中在荷漸減하기때문에地場의精米筋及移出筋도間間買進하는氣配强含이고相場은三等賣買不成四等二十四圓七十錢인十錢吝高唱으로二千百九十九叺程度의賣行이잇섯는데賣는橋本片倉買는龜田釜山精米等이엇섯다

◇木浦不變‖本朝는産地의出廻가一千五百叺이엇는데各地期延의强保合에賣物이相當하엿스나腰入的의買物이업시買別無이고다만精米筋의手當買가若干잇슴뿐으로相場은角七石拔三等二十五圓五十錢四等二十四圓七十錢唱이엇섯다

株式

京城短期 十三日

限	前寄	前引	後寄	後引
[illegible]	—	—	—	—
[illegible]	四八〇	四八〇	四八〇	[illegible]
[illegible]	九四〇	九四〇	九四〇	九四一〇

大阪短期賣買高

	賣買高
前	六二〇枚
合計	一七〇〇〇枚

東京短期

[illegible]

東京現株前場

[illegible]

大阪長期

[illegible]

大阪短期步調

[illegible]

京取主要取組株

[illegible]

代引算定日步

[illegible]

大阪綿糸 / 大阪綿花 / 横濱生糸 / 大阪砂糖 / 海外砂糖 / 滿洲各地商況 / 安東取引所株 / 滿洲取引所株 / 鞍平錢時勢 / 奉天

[illegible]

期米

仁川期米 十三日

節	當限	中限	先限
前場 一	—	二六・二〇	二六・四六
二	—	—	二六・四八
三	—	—	二六・四九
四	—	—	二六・五〇
五	—	—	二六・五一
六	—	—	二六・五四
七	—	—	二六・五四
八	—	—	二六・五五
九	—	—	二六・五七
十	—	二六・二九	二六・五九
後場 一	二五・九〇	二六・二九	二六・六〇
二	二五・九三	二六・二九	二六・六〇
三	—	二六・二九	二六・六〇
四	—	二六・二九	二六・六〇
五	二五・九三	二六・二九	二六・六〇
六	—	二六・二九	二六・六〇
七	二五・九三	二六・三〇	二六・六一

取組高 當 一四〇〇 中 一四〇〇 先 一三〇〇〇 / 帳入價格 當 二五九〇 中 二六三〇 先 二六六〇 / 賣買高 當 四〇〇 中 一〇〇〇 先 一七四〇〇 / 合計 一八八〇〇 / 米期塊數 九六九〇〇

大阪期米

節	當限	中限	先限
前場 一	二七・九六	二八・一九	二八・四六
二	二七・九八	二八・一九	二八・四七
三	二七・九五	二八・二〇	二八・四八
四	二七・九六	二八・二三	二八・四九
五	二七・九八	二八・二三	二八・五一
六	二八・〇〇	二八・二五	二八・五二
七	二七・九八	二八・二五	二八・五三
八	二七・九八	二八・二四	二八・五三
九	二七・九七	二八・二五	二八・五二
十	二七・九九	二八・二七	二八・五三
後場 一	二七・九八	二八・二六	二八・五二
二	二七・九七	二八・二六	二八・五三
三	二七・九六	二八・二六	二八・五三
四	二七・九七	二八・二五	二八・五三
五	二七・九六	二八・二五	二八・五三
六	二七・九八	二八・二七	二八・五三

(後引氣配三八圓五三錢)

東京期米

[illegible]

各地期米

節	前寄	前引	後寄	後引
一	一八・一〇	[illegible]	一八・二六	[illegible]
二	一八・一〇	[illegible]	一八・一三	[illegible]
三	一八・一〇	[illegible]	一八・一二	[illegible]
四	一八・一二	[illegible]	一八・一〇	[illegible]
五	一八・一一	[illegible]	一八・一一	[illegible]
六	一八・一三	[illegible]	一八・一三	[illegible]
七	一八・一〇	[illegible]	一八・〇九	[illegible]
八	一八・一四	[illegible]	—	[illegible]

	前寄	前引	後寄	後引
兵限	二八四六	二八五七	二八五六	二八五六
下關	二七八一	二七八九	二七八二	—
桑名	二七三四	二七二八	二七二九	二七二八

仁取各限俵合

[illegible]

大阪市中在米

日本 白米 玄米	一四三八、〇四一
朝鮮 白米 玄米	二四四、三二一
臺灣 白米 玄米	二、九八五
外國 白米 玄米	一、九七七
合計	一、六五二、七七二
前日比較	二九八二減

京城手形交換 十三日

枚數	一〇、九七〇枚
金額	二四〇一、一四〇、九九

朝鮮銀行券 十三日

發行高	八四、一八二、七二〇
正貨準備	三五、三六一、五三三
保證準備	四八、九三〇、六八七、五〇

日本銀行券 十三日

發行高	一、〇六三、九二〇、五七
正貨準備	八七九、三八七
限外發行	六七三、〇五〇
貸出高	六七、五、八九

(單位千圓)

日本金利 十三日

	東京	大阪
無條件	一・〇〇	一・一〇
翌日物	一・〇〇	一・一〇
月越物	一・〇〇	一・一〇
六十日	—	—

(單位一錢)

對外爲替 十三日

英對	二志〇片八分五
對米	四九弗八分五
上海	一〇七兩二分一

(朝鮮銀行建値)

海外經濟 十三日

[illegible]

고무原料市勢

A 現物	〇・二六・二五
G E 先物	〇・二七・〇〇

(單位磅)(京城建値)

延取 十三日

群山 / 大邱 / 釜山

[illegible]

京城正米 / 仁川正米 / 仁川大豆 / 群山廻着米 / 京城綿糸布時勢

[illegible]

海潮音 【70】
金基鎭作
安夕影畫

접전(九)

그들은 늣게서야 저녁을먹고서모도들 괴운업시 이구석저구석에 쓸어저버렷다 아무도입을버리고 이야기하고 십허하지아니 하얏다 남수도쉴어지들마치고서 자긔의방으로들어와서 들어누어버렷다 가슴을집는듯한 왓승과 참기어려운비린이 똑가튼시간에 그들의얼굴을 한빗갈도 물들인것가탓나

효율로한편 벽에기대어 안저잇는광식이는 생각하얏다—자긔들의일은압흐로파연어써케될가? 세사람의선주들은과연죄가잇다고할것인가? 엄다고할것인가? 만일죄가잇다고한다면게약대로리행하지안코서 재주의동을 갑지안켓다는리유일뿐이겟는데 그것도안갑는다는것이아니라 넘우억울하니 조금생각거좁치고 나종에갑겟다고하는것인데 그것이무슨죄가된단말인가? 그러나 저놈들이이미이와가티일을 만들어버렷스니까 상당히말성스러울것은사실이다 그러면 우리들은더써케하나? 일이 뭇나가까지는 떠괴붓잡혀잇서야할것이아닌가……대체 그러케오래도록타른사람들이 함께이곳에머물러잇스면서 고생을하려고할가?그리고또는 그러케이곳에서지체하고잇는것이올흔일인가?

그는 고개를 좌우로내저엇다

그리고 입속으로『어렵다!』하얏나 그는세배의선주들이 자긔와마찬가지로 자긔일신의형편을 생각하지아니하고언제까지든지 머물러잇스면서일을 자긔들에게 유리하게끌을옷칫도록 힘써싸울 뜻이나타고 보앗다 동무들은지금누겁게 입을당굴고잇지안는가? 각가 저녁밥을 먹기전까지도 그만큼 의사가공통되고또는 재주의 처사에대하야서그러케흥분하든 사람들이 지금저와가티 쓸어저잇는것은무슨까닭이냐? 귀진한까닭이다 여러사람의일을 생각하지아니하고 인저는자긔한사람의일을걱정하기 시작하는外닭이다 아무도『재주에게 가서또다시 당판을하자!』고부르짓지안는것이 그外닭이다…… 그리고서그는 들어누어잇는자긔배의동무한 사람을발쓰트로 직신거리면서 이러케말하얏다

『야ー인나거라……』

『와그라노?』

『글세 인나라는데』

『무슨일이잇나? 자 인낫다 말혀라……』

그는 이러안즈면서 광식이의얼굴을들여다보며뭇는다

『뇌지금무슨생각햇나?』

『나랑가려 조명구한테로 가자!』

『가서 무어할려고?』

『가서 주재소에가친 선주들은 내노토록하겟는가 안하겟는가 당판하자!』

『……』

그러나그의동무는 한참생각하다가 머리를 둑둑긁으면서마지못해 따러이러낫다

그리하야 두사람은 문박그로나와서 동향마을을 향하야어두운밤에 발길을내노앗다 발동선안에서 들고단니든초그만 가스등을 한편손에들고압서가든광식이가 동향마을의 문턱인 산모롱이를지낫슬째에 그는 다리에매여잇는자귀물의배에 사람들이들어서잇는것을먼불빗헤 발견하얏다

『—웬사람들일가?』

그는 괴이하게 생각하고서 밧분거름으로 다리를향하야갓가이 가보앗다

『웬사람들 이오? 게서머ー하오?』

『야ー우리는 장소의사람들이오?』

『누구라요?』

광식이와 가티가든동무도 이러케물으며 다리쓰트로 갓가히왓나

『공장에서일보는사람들이오』

배에서는또이가티대답하얏나

『그런데 머ー하오?』

광식이는 어떠케된일인지 잘알수는업스나 조치못한예감(豫感)에 가슴속의피가끌른것을늣기엇다

『장소의주인이 배를쓰어올리라해서 쓰어올리는 길이오』

그말을듯고 광식이의 가슴속에잇는피는일시에머리위로올려오는 것가탓다

『그러면 어쌔우리한테알리지안햇소? 당신들의 배요? 이배가?』

그러나 배에서잇는사람들은말한다

『우리는모르오!』

『할말이잇거든 재주들보고서하오!』

광식이는 그래도물러나지아니하고 소리를질럿다

『아부리재주의말이락하드라도 그런법이어데잇는가요? 선주가업스면 선주를찻든지 배사람들을찻고서 이약을한다음에 낙의배에손을대는것이올치 그대로 배에잇는것을조아내리는것이올한일이오! 이노무엇에는법도아누것도업소?』

優美館 電話光三九五番
當五月十日(土曜)晝夜부터二大名畫公開!
월나암폭쓰社超特作大映畫! 大名畫 썬라이스 全十卷
名匠F·W·무르나우氏最大作品!
名花 자넷·게이너 마가렛·리빙그스톤 大共演
사랑스럽다그의일생! 女子의마음을울려도모르고[illegible]
不朽의名篇 쌔타올 全十卷
市內 [illegible]

朝鮮劇場 電話光一二八
特別料金興行週間 五月九日부터大公開!
◇월리암폭스社特作 西部活劇 西部與太騷動 全六卷
◇佛國루이·날바社超努級의大作 박크、춘스氏快演 巖窟王(海王星) 全十五券
原作아렉산다쥬마氏監督안니페스클氏主演잔안지에로氏 巖窟王! 堂堂武步! 十八世紀의淚池한世界의表舞臺를描破한前代末聞의映畫的表現의妖奇의魅力으로우리期待에充滿한唯一의大雄篇은한構成美에뉘아니感歎하리오勿失하시라! 巖窟王을보지못하면千秋의大遺憾!

當十三日부터大衆映畫特別週間
◎유니버살會社斧엘特作映畫 鐵拳 킴순 全六卷 후트킴순氏主演 오래간만에나오는킴순映畫中에白眉篇
◎퍼스트내쇼날會社特作 찰스하인스氏監督 장하다쫀니 全七卷 쫀이하인스氏 主演 支那街에서突發하는密輸入團에單身으로變裝하고드리가서巧妙한쫀니ー의獨特한手段으로惡漢을一網打盡한壯快한大喜活劇
◎유니버살會社斧엘超特作 파울레니ー氏 監督 고양이와카리아 全九卷 로ー라、라푸렌드氏主演 巨匠레니ー氏의鬪腕으로希世의미스테리、뜨라마ー神出怪沒한殺人事件不可思議한恢傑奇怪의大名篇유社가자랑하는近來의名作
特別大衆的入場料 階上 大人五十錢 小人三十錢 階下 大人三十錢 小人二十錢 어린이十錢
豫告 東洋의秘密俗男悲曲코삭크 말못할事情
高級常設 團成社 電話光九五九番

期待하라
東洋映畫社作品
萬全을期한 必然大作
原作의偉大 映畫로서最尖端
原作…… 脚色監督 李龜永 撮影 李明雨
△ 李慶善 尹逢春 成春徵 金蓮實 [illegible] 共演
僧房悲曲
撮影中